

Relatório e Contas 2015

C5



Ciências
ULisboa

ÍNDICE

ANÁLISE ORÇAMENTAL	3
Receita	3
Despesa	5
Saldo para a Gerência Seguinte	7
BALANÇO	8
DEMONSTRAÇÃO DE RESULTADOS	10
MAPA DE FLUXOS DE CAIXA	11
ANEXO ÀS DEMONSTRAÇÕES FINANCEIRAS	21
8.1 – CARACTERIZAÇÃO DA ENTIDADE	21
8.1.1 – Identificação	21
8.1.2 – Legislação	21
8.1.3 – Estrutura Organizacional	23
8.1.4 – Descrição Sumária das Atividades	25
8.1.5 – Recursos Humanos	26
8.1.6 – Organização Contabilística	32
8.1.7 – Outra Informação Relevante	33
8.2 – NOTAS AO BALANÇO E À DEMONSTRAÇÃO DOS RESULTADOS POR NATUREZA	34
8.2.3 – Critérios de Valorimetria	34
8.2.4 – Cotação Utilizada para a Conversão em Euros	37
8.2.7 – Movimentos do Ativo Imobilizado	37
8.2.8 – Especificação do Imobilizado	39
8.2.12 – Cedências de Imobilizado	40
8.2.14 – Bens de Imobilizados não Valorizados	42
8.2.16 – Partes de Capital em Entidades Participadas	42
8.2.23 – Valor das Dívidas de Cobrança Duvidosa	43
8.2.31 – Movimento ocorrido nas Rubricas de Provisões	43
8.2.32 – Movimento ocorrido nas Rubricas de Fundo Patrimonial	44
8.2.35 – Vendas e Prestações de Serviços por Atividade	45
8.2.37 – Demonstração dos Resultados Financeiros	45
8.2.38 - Demonstração dos Resultados Extraordinários	46
8.2.39 – Outras Informações Relevantes	47

ANÁLISE ORÇAMENTAL

As demonstrações financeiras apresentadas no presente Relatório e Contas são referentes ao exercício de 2015, de 01.01.2015 a 31.12.2015, no cumprimento do disposto do n.º2 do art.º 52 da Lei 98/97, republicada em anexo à Lei n.º48/2006, de 29 de Agosto, sendo preparadas e elaboradas de acordo com a Portaria n.º794/2000, de 20 de Setembro e Portaria 671/2000, de 17 de Abril.

A presente Conta de Gerência, é da responsabilidade do Conselho de Gestão em exercício de funções.

RECEITA

Durante o ano 2015 a receita cobrada pela Faculdade de Ciências da Universidade de Lisboa (FCUL), acrescida da integração dos saldos de gerência de 2014, ascendeu a 36 236 863,19 €, a que corresponde um grau de execução orçamental da receita de 97,59% e que teve a sua origem nas fontes de financiamento indicadas no quadro seguinte:

Execução da receita por fonte de financiamento			
Fonte de Financiamento / Actividade	Previsões Corrigidas	Receita Cobrada	Grau Execução
Dotação OE			
311 - RG não afectas a proj. cofinanciados	22.018.547,00	22.018.547,00	100,00%
313 - Saldos de RG não afectas a proj. cofinanciados	631.776,00	631.775,79	100,00%
319 - Transferências de RG entre organismos	4.608.320,00	4.268.237,77	92,62%
	27.258.643,00	26.918.560,56	98,75%
Financiamento da UE			
412 - FEDER POFC	35.561,00	35.559,82	100,00%
416 - FEDER POR Lisboa	824.609,00	824.607,68	100,00%
452 - FEADER	419.842,00	419.841,11	100,00%
480 - Outros	1.934.705,00	1.934.701,10	100,00%
	3.214.717,00	3.214.709,71	100,00%
Receita Própria			
510 - Receita Própria do ano	8.289.032,00	7.686.615,04	92,73%
520 - Saldos de RP transitados	190.381,00	190.380,20	0,00%
540 - Transferências de RP entre organismos	96.895,00	96.893,64	100,00%
	8.576.308,00	7.973.888,88	92,98%
	39.049.668,00	38.107.159,15	97,59%

Em comparação com o ano de 2014, verifica-se que a receita teve um acréscimo de 6,60%, justificando-se sobretudo com o aumento das transferências e cobrança de propinas, conforme demonstra o quadro seguinte:

Comparação Receita 2015 vs 2014			
Designação	2015	2014	Varição
Taxas, multas e penalidades	5.873.277,22	5.689.240,13	3,23%
Rendimentos da propriedade	2.098,62	1.367,36	53,48%
Transferências correntes	25.943.237,72	25.890.882,36	0,20%
Vendas de bens e serviços	1.762.569,50	1.479.270,88	19,15%
Outras receitas correntes	42.720,16	57.273,86	-25,41%
Transferências de capital	2.607.010,43	894.767,66	191,36%
Reposições não abatidas nos pagamentos	5.949,54	6.638,09	-10,37%
Saldo da gerência anterior	1.870.295,96	1.727.473,13	8,27%
	38.107.159,15	35.746.913,47	6,60%

A integração de saldos da gerência anterior não inclui os valores referentes a Receita do Estado e Operações de Tesouraria no valor de 16 528.76€.

Considerando o Orçamento de receita, verifica-se que o montante 22.018 547,00 € corresponde à fonte de financiamento (FF) 311 – Dotação do Estado – e representa 57,78 % da receita, enquanto a importância de 7.686 615,04 € teve origem na FF 510 – Receita Própria – representando 20,17% deste orçamento.

Transferências de outras Instituições com (FF 319 e 540) no valor de 4.365 131,41 €, representa 11,45%.

Destacam-se ainda os saldos de OE e RP transitados do ano anterior no valor de 631 775,79 € (1,61%) e 1.238.520,17 € (3,17%) respetivamente.

Por fim, a receita cobrada proveniente do Financiamento da UE (projetos), nas suas várias fontes (FSE, FEDER, FEADER, Outros) ascende a 3 214 709,71 € o que representa 8,44% da receita cobrada.

O peso de cada fonte de financiamento, na receita de 2015, pode ser observado no quadro seguinte, onde as Dotações do OE correspondem, no seu total, a 70,64% do total das receitas cobradas, seguindo-se as Receitas Próprias com 29,36% do total das receitas cobradas.

Relativamente à classificação económica da receita verifica-se que 68,08% das receitas são transferências correntes efetuadas, 15,41% das receitas são relativas a taxas, multas e penalidades (incluem-se aqui as propinas), 4,63% são venda de bens e serviços, 4,91% são receitas provenientes de todos os saldos transitados do ano anterior.

Receita por fonte de financiamento			
Origem	Fonte de financiamento	Receita Cobrada	%
O.E. Receitas Gerais	311	22.018.547,00	57,78
	313	631.775,79	1,66
	319	4.268.237,77	11,20
	358	0,00	0,00
		26.918.560,56	70,64
Financiamento UE - Projectos	412	35.559,82	0,09
	416	824.607,68	2,16
	442	0,00	0,00
	452	419.841,11	1,10
	480	1.934.701,10	5,08
		3.214.709,71	8,44
Receitas Próprias	510	7.686.615,04	20,17
	520	190.380,20	0,50
	540	96.893,64	0,25
		7.973.888,88	20,92
		38.107.159,15	100,00

No quadro seguinte apresenta-se o resumo da distribuição da receita cobrada em 2015, por classificação económica:

Receita por classificação económica			
Designação	Cl. económica	Receita cobrada	%
Taxas, multas e penalidades	04	5.873.277,22	15,41
Rendimentos da propriedade	05	2.098,62	0,01
Transferências correntes	06	25.943.237,72	68,08
Vendas de bens e serviços	07	1.762.569,50	4,63
Outras receitas correntes	08	42.720,16	0,11
Transferências de capital	10	2.607.010,43	6,84
Reposições não abatidas nos pagamentos	15	5.949,54	0,02
Saldo da gerência anterior	16	1.870.295,96	4,91
		38.107.159,15	100,00

DESPESA

No que concerne à execução da despesa, constata-se que os pagamentos realizados pela FCUL ascenderam a 34 674 926,34 €, a que corresponde um grau de execução de 88,80% face à dotação corrigida, conforme podemos observar no quadro seguinte, com a respetiva distribuição por fontes de financiamento.

Execução da despesa por fonte de financiamento			
Fonte de Financiamento / Actividade	Dotação Corrigida Corrigidas	Despesas Pagas	Grau Execução
Dotação OE			
311 - RG não afectas a proj. cofinanciados	22.018.547,00	22.014.888,96	99,98%
313 - Saldos de RG não afectas a proj. cofinanciados	631.776,00	602.864,59	95,42%
319 - Transferências de RG entre organismos	4.608.320,00	2.667.443,25	57,88%
358 - Saldos de RG afectas a proj. cofinanciados	0,00	0,00	0,00%
	27.258.643,00	25.285.196,80	92,76%
Financiamento da UE			
412 - FEDER POFC	35.561,00	20.738,05	58,32%
416 - FEDER POR Lisboa	824.609,00	439.349,13	53,28%
442 - FSE POPH	0,00	0,00	0,00%
452 - FEADER	419.842,00	247.000,99	58,83%
480 - Outros	1.934.705,00	1.038.612,00	53,68%
	3.214.717,00	1.745.700,17	54,30%
Receita Própria			
510 - Receita Própria do ano	8.289.032,00	7.454.751,17	89,94%
520 - Saldos de RP não afectas a proj. cofinanciados	190.381,00	162.068,53	85,13%
540 - Transferências de RP entre organismos	96.895,00	27.209,67	28,08%
	8.576.308,00	7.644.029,37	89,13%
	39.049.668,00	34.674.926,34	88,80%

Considerando a despesa relativa ao orçamento de funcionamento observa-se que, relativamente às dotações de OE, as despesas pagas através das fontes de financiamento de OE (311, 313, 319 e 358) ascendem a 25 285 196,80 €.

No que respeita a despesas pagas por Financiamento da EU (412, 416, 442, 452 e 480), foi contabilizado a importância de 1.745 700,17 €.

No que concerne à despesa paga por Receita Própria (510, 520 e 540) foi registado o valor de 7.644 029,37 €, dos quais 3.962 507,97 € são relativos a despesas de pessoal, 2.892 328,27 € correspondem a despesas com a aquisição de bens e serviços; 507 406,35 € são referentes a transferências correntes; 228 638,97 € são relativos a aquisições de bens de capital. O valor restante, ou seja, 53 147,81 € refere-se a juros e outras despesas correntes.

Quanto à classificação económica da despesa, verifica-se que 80,81% são despesas com pessoal correspondendo a um encargo total de 28.019 217,89 €, seguindo-se as Aquisições de bens e serviços que representam 11,75% das despesas totais, no montante de 4 074 078,71 €. Segue-se o quadro relativo à distribuição total da despesa por todas as classificações económicas.

Despesa por classificação económica			
Designação	Cl. económica	Pagamentos	%
Despesas com o pessoal	01	28 019 217,89	80,81
Aquisição de bens e serviços	02	4 074 078,71	11,75
Juros e outros encargos	03	8,47	0,00
Transferências correntes	04	1 239 417,17	3,57
Outras despesas correntes	06	276 880,70	0,80
Aquisição de bens de capital	07	1 065 323,40	3,07
		34 674 926,34	100,00

As despesas com pessoal merecem ser analisadas, por fonte de financiamento e por subagrupamento de classificação económica, conforme quadro infra. Da análise verifica-se que, em primeiro lugar, as despesas de pessoal são financiadas em 78,57% pelo OE e em 21,42% por Receitas Próprias. Por outro lado, constata-se que 79,86% das despesas dizem respeito a Remunerações Certas e Permanentes, 1,69% diz respeito a Abonos variáveis e permanentes e que 18,44% referem-se a encargos com a Segurança social.

Despesas de pessoal por fonte de financiamento	
311 - RG não afectas a proj. cofinanciados	22 014 888,96
313 - Saldos de RG não afectas a proj. cofinanciados	5 384,37
319 - Transferências de RG entre organismos	1 778 033,18
412 - FEDER	4 876,71
416 - FEDER POR Lisboa	12 178,18
452 - FEADER	2 331,07
480 - Outros	239 017,45
510 - Receita própria do ano	3 954 711,86
520 - Saldos de RP não afectas a proj. cofinanciados	425,92
540 - Transferências de RP entre organismos	7 370,19
	28 019 217,89

Despesas de pessoal por subagrupamento de despesa	
Remunerações certas e permanentes	22.377.814,46
Abonos variáveis ou eventuais	474.586,16
Encargos com a segurança social	5.166.817,27
	28.019.217,89

SALDO PARA A GERÊNCIA SEGUINTE

Conclui-se assim que, em termos de execução orçamental a receita cobrada no ano 2015, foi de 38 107 159,15€, a qual inclui os saldos da gerência anterior, e a Despesa paga ascendeu a 34 674 926,34 €.

O Saldo para a gerência seguinte (2016) é de 3 432 232,81 €.

Decomposição do saldo de gerência 2015	
OE - Receitas gerais	1.633.363,76
Financiamento UE - Projectos	1.469.009,54
Receitas próprias	329.859,51
	3.432.232,81
Receita de Estado e Op.Tesouraria	134.668,51
	3.566.901,32

Evolução dos saldos de gerência	
2015	1.886.824,72
2014	1.886.824,72
2013	1.727.473,13
2012	2.504.518,55

BALANÇO

BALANÇO					
Faculdade de Ciências da Universidade de Lisboa					
Gerência de 01-01-2015 a 31-12-2015					
CÓDIGO DAS CONTAS	ACTIVO	EXERCÍCIOS			
		2015			2014
		AB	AP	AL	AL
	IMOBILIZADO:				
	Bens de domínio:				
451	Terrenos e recursos naturais				
452	Edifícios				
453	Outras construções e infra-estruturas				
454	Infra-estruturas e equipamentos de natureza militar				
455	Bens do património histórico, artístico e cultural				
459	Outros bens do domínio público				
445	Imobilizações em curso				
446	Adiantamentos por conta de bens de domínio público				
	Imobilizações incorpóreas:				
431	Despesas de instalação				
432	Despesas de investigação e de desenvolvimento	2.400,00	2.400,00		
433	Propriedade industrial e outros direitos	109.559,00	101.723,99	7.835,01	7.835,00
443	Imobilizações em curso				
449	Adiantamentos por conta de imobilizações incorpóreas				
		111.959,00	104.123,99	7.835,01	7.835,00
	Imobilizações corpóreas:				
421	Terrenos e recursos naturais	1.442.665,66		1.442.665,66	1.442.665,66
422	Edifícios e outras construções	50.750.564,24	10.498.345,75	40.252.218,49	37.984.502,10
423	Equipamento básico	17.090.025,17	13.471.497,02	3.618.528,15	3.362.896,51
424	Equipamento de transporte	64.508,18	64.480,68	27,50	0,00
425	Ferramentas e utensílios	97.861,03	92.494,84	5.366,19	8.562,59
426	Equipamento administrativo	6.075.824,05	5.729.769,39	346.054,66	285.541,38
427	Taras e vasilhames				
429	Outras imobilizações corpóreas	149.461,83	137.675,80	11.786,03	13.793,90
442	Imobilizações em curso				
448	Adiantamentos por conta de imobilizações corpóreas				
		75.670.910,16	29.994.263,48	45.676.646,68	43.097.962,14
	Investimentos financeiros:				
411	Partes de capital	1.995,19		1.995,19	388.145,19
412	Obrigações e títulos de participação	87.500,00		87.500,00	87.500,00
414	Investimentos em imóveis				
415	Outras aplicações financeiras				
441	Imobilizações em curso				
447	Adiantamentos por conta de investimentos financeiros				
		89.495,19		89.495,19	475.645,19
	CIRCULANTE:				
	Existências:				
36	Matérias primas, subsidiárias e de consumo				
35	Produtos e trabalhos em curso				
34	Subprodutos, desperdícios, resíduos e refugos				
33	Produtos acabados e intermédios				
32	Mercadorias				
37	Adiantamentos por conta de compras				
	Dívidas de terceiros - Médio e longo prazo:				
264+2812+2822	Devedores e credores de entidades/subentidades do grupo				571.780,58
					571.780,58
	Dívidas de terceiros - Curto prazo:				
2811+2821	Empréstimos concedidos				
211	Clientes, c/c	126.707,67		126.707,67	177.481,22
212	Alunos, c/c	3.032.874,75		3.032.874,75	2.709.446,66
213	Utentes, c/c				
214	Clientes, alunos e utentes - Títulos a receber				
218	Clientes, alunos e utentes de cobrança duvidosa	1.374.027,97	1.374.027,97		
251	Devedores pela execução do orçamento				
229	Adiantamentos a fornecedores				
2619	Adiantamentos a fornecedores de imobilizado				
24	Estado e outros entes públicos				238,53
26	Outros devedores	1.451.335,33		1.451.335,33	2.062.651,14
		5.984.945,72	1.374.027,97	4.610.917,75	4.949.817,55
	Títulos negociáveis:				
151	Acções				
152	Obrigações e títulos de participação				
153	Títulos da dívida pública				
159	Outros títulos				
18	Outras aplicações de tesouraria				
	Depósitos em instituições financeiras e caixa:				
13	Conta no Tesouro	3.463.796,58		3.463.796,58	1.649.539,58
12	Depósitos em instituições financeiras	99.621,00		99.621,00	219.714,51
11	Caixa	3.483,74		3.483,74	17.570,63
		3.566.901,32		3.566.901,32	1.886.824,72
	Acréscimos e diferimentos:				
271	Acréscimos e proveitos	12.087,24		12.087,24	537.596,31
272	Custos diferidos	19.054,87		19.054,87	29.862,48
		31.142,11		31.142,11	567.458,79
	Total de amortizações		30.098.387,47		
	Total de provisões		1.374.027,97		
	Total do activo	85.455.353,50	31.472.415,44	53.982.938,06	51.557.323,97

CÓDIGO DAS CONTAS	FUNDOS PRÓPRIOS E PASSIVO	EXERCÍCIOS	EXERCÍCIOS
		2015	2014
	FUNDOS PRÓPRIOS:		
51	Património	37.788.501,45	37.788.501,45
55	Ajustamento de partes de capital em empresas ou entidades		
56	Reservas de reavaliação		
	Reservas:		
571	Reservas legais		
572	Reservas estatutárias		
573	Reservas contratuais		
574	Reservas livres		
575	Subsídios		
576	Doações	55.066,62	38.411,87
577	Reservas decorrentes da transferência de activos	87.436,86	87.436,86
59	Resultados transitados	-7.402.458,43	-8.188.893,94
88	Resultado líquido do exercício	1.334.379,59	738.786,38
		31.862.926,09	30.464.242,62
	PASSIVO:		
29	Provisões para riscos e encargos		
	Dívidas a terceiros- Médio e longo prazo		
2312+2322	Empréstimos obtidos		
26132	Fornecedores de leasing	31.978,06	51.164,86
		31.978,06	51.164,86
	Dívidas a terceiros- Curto prazo		
23111+23211	Empréstimos por dívida titulada		
23112+23212+12	Empréstimos por dívida não titulada		
269	Adiantamentos por conta de vendas		
221	Fornecedores, c/c	32.470,36	95.700,26
228	Fornecedores- Facturas em recepção e conferência		
223			
2612	Fornecedores de imobilizado-Títulos a pagar		
252	Credores pela execução do orçamento		
219	Adiantamentos de clientes, alunos e utentes		
2611	Fornecedores de imobilizado, c/c	16.431,93	2.995,05
24	Estado e outros entes públicos	172.702,59	23.240,59
26	Outros credores	569.347,18	396.266,75
		790.952,06	518.202,65
	Acréscimos e diferimentos:		
273	Acréscimos de custos	4.098.745,48	3.882.020,00
274	Proveitos diferidos	17.198.336,37	16.641.693,84
		21.297.081,85	20.523.713,84
	Total dos fundos próprios e do passivo	53.982.938,06	51.557.323,97

Abreviaturas:

AB = Activo bruto.

AP = Amortizações e provisões acumuladas.

AL = Activo líquido.

DEMONSTRAÇÃO DE RESULTADOS

DEMONSTRAÇÃO DE RESULTADOS

Faculdade de Ciências da Universidade de Lisboa

Gerência de 01-01-2015 a 31-12-2015

CÓDIGO DAS CON TAS		EXERCÍCIOS			
		2015		2014	
	CUSTOS E PERDAS				
61	Custos das mercadorias vendidas e das Mercadorias Matérias				
62	Fornecimentos de serviços externos	3.971.412,43		3.403.618,94	
641+642	Custos com o pessoal: Remunerações	23.037.106,56		23.002.663,57	
643 a 648	Encargos sociais: Pensões	52.972,07		153.195,42	
	Outros	5.161.235,53	32.222.726,59	5.440.399,92	31.999.877,85
63	Transferências correntes concedidas e	1.075.180,83		608.422,68	
66	Amortizações do exercício	1.342.695,75		1.279.280,17	
67	Provisões do exercício	86.418,59	2.504.295,17	117.633,70	2.005.336,55
65	Outros custos e perdas operacionais	191.895,71	191.895,71	66.131,55	66.131,55
	(A)....		34.918.917,47		34.071.345,95
68	Custos e perdas financeiras		17.366,17		14.857,87
	(C)....		34.936.283,64		34.086.203,82
69	Custos e perdas extraordinários		199.013,67		491.265,44
	(E)....		35.135.297,31		34.577.469,26
88	Resultado líquido do exercício		1.334.379,59		738.786,38
			36.469.676,90		35.316.255,64
	PROVEITOS E GANHOS				
71	Vendas e prestações de serviços: Vendas de mercadorias	29.721,27		34.925,22	
	Vendas de produtos				
	Prestações de serviços	532.603,19	562.324,46	406.617,07	441.542,29
72	Impostos e taxas	5.889.160,14		5.595.005,99	
	Variação da produção				
75	Trabalhos para a própria entidade				
73	Proveitos suplementares	764.871,03		879.357,86	
74	Transferências e subsídios correntes				
741	Transferências - Tesouro	22.018.547,00		22.270.560,47	
742+743	Outras	4.671.561,34		4.459.020,53	
76	Outros proveitos e ganhos operacionais	6.007,36	33.350.146,87	6.733,10	33.210.677,95
	(B)....		33.912.471,33		33.652.220,24
78	Proveitos e ganhos financeiros		1.939,06		2.311,12
	(D)....		33.914.410,39		33.654.531,36
79	Proveitos e ganhos extraordinários		2.555.266,51		2.119.442,56
	(F)....		36.469.676,90		35.773.973,92
	Resumo				
	Resultados Operacionais: (B)-(A)		-1.006.446,14		-419.125,71
	Resultados Financeiros: (D-B)-(C-A)		-15.427,11		-13.374,50
	Resultados Correntes: (D)-(C)		-1.021.873,25		-432.500,21
	Resultado líquido do exercício: (F)-(E)		1.334.379,59		738.786,38

MAPA DE FLUXOS DE CAIXA

Fluxos de Caixa

Faculdade de Ciências - Universidade de Lisboa			
Gerência de 01-01-2015 a 31-12-2015			
Clas. Económica	Recebimentos		
	Saldo da gerência anterior		
	Execução Orçamental		
	De Receitas próprias (na posse do serviço)		
	313 - Saldos de RG não afetas a projetos cofinanciados	631.775,79 €	631.775,79 €
	412 - Feder - PO Fatores de Competitividade	17.905,40 €	17.905,40 €
	416 - Feder - PO Regional Lisboa	324.051,45 €	324.051,45 €
	452 - FEADER	141.649,80 €	141.649,80 €
	480 - Outros	564.533,32 €	564.533,32 €
	520 - Saldos de RP transitados	190.380,20 €	190.380,20 €
	De receitas próprias - Na posse do Tesouro ... 0,00 €		
	De receita do Estado		13.516,46 €
	De operações de tesouraria		3.012,30 €
	Descontos em vencimentos e salários		
	Receita do Estado ... 0,00 €		
	I - Total do saldo de gerência na posse do serviço		1.886.824,72 €
	Receitas		36.236.863,19 €
	311 - RG não afetas a projetos cofinanciados		
06.03.01	Estado.	22.018.547,00 €	
	319 - Transferências de RG entre organismos		
06.03.07	Serviços e fundos autónomos.	1.661.227,34 €	
10.03.08	Serviços e fundos autónomos.	2.607.010,43 €	
	412 - Feder - PO Fatores de Competitividade		
06.09.01	União Europeia - Instituições.	17.654,42 €	
	416 - Feder - PO Regional Lisboa		
06.03.11	Serviços e fundos autónomos - Participação comunitária em projectos co-financiados.	500.556,23 €	
	452 - FEADER		
06.03.11	Serviços e fundos autónomos - Participação comunitária em projectos co-financiados.	278.191,31 €	

	480 - Outros		
06.03.06	Estado - Participação comunitária em projectos co-financiados.	80.652,50 €	
06.03.11	Serviços e fundos autónomos - Participação comunitária em projectos co-financiados.	670.269,95 €	
06.07.01	Instituições sem fins lucrativos.	59.645,22 €	
06.09.01	União Europeia - Instituições.	549.438,50 €	
06.09.04	União Europeia Países-Membros.	10.161,61 €	
	510 - Receita própria do ano		
04.01.22	Propinas.	5.414.276,94 €	
04.01.99	Taxas diversas.	450.168,61 €	
04.02.01	Juros de mora.	2.598,67 €	
04.02.99	Multas e penalidades diversas.	6.233,00 €	
05.02.01	Bancos e outras instituições financeiras.	2.098,62 €	
07.01.02	Livros e documentação técnica.	887,68 €	
07.01.03	Publicações e impressos.	1.375,40 €	
07.01.99	Outros.	30.899,99 €	
07.02.01	Aluguer de espaços e equipamentos.	1.045.129,64 €	
07.02.02	Estudos pareceres projectos e consultadoria.	488.986,14 €	
07.02.04	Serviços de laboratórios.	17.118,58 €	
07.02.05	Actividades de saúde.	4.243,50 €	
07.02.99	Outros.	156.114,73 €	
07.03.99	Outras.	17.813,84 €	
08.01.99	Outras.	42.720,16 €	
15.01.01	Reposições não abatidas nos pagamentos.	5.949,54 €	
	540 - Transferências de RP entre organismos		
06.03.07	Serviços e fundos autónomos.	96.893,64 €	
	II - Total das receitas de Fundos Próprios		36.236.863,19 €
	Total das receitas do exercício (I + II)		38.123.687,91 €
	III - Total recebido do Tesouro em c/ receitas próprias		0,00 €
	IV - Total de recebimentos do exercício (I + II + III)		38.123.687,91 €
	Importâncias retidas para entrega ao Estado ou Outras Entidades		14.780.084,28 €
	Receitas do Estado	7.174.117,22 €	
	Operações de Tesouraria	7.605.967,06 €	
	V - Total das Retenções de fundos alheios		14.780.084,28 €

Descontos em Vencimentos e Salários			
Receitas do Estado ...	6.381.948,72 €		
Operações de Tesouraria ...	7.161.806,65 €		
SASE			
Serviço de Acção Social Escolar - Saldo da Gerência Anterior		0,00 €	
Serviço de Acção Social Escolar - Recebimentos		0,00 €	
<i>Total geral do mapa de fluxos de caixa (IV + V)</i>			52.903.772,19 €

Class. Económica		Pagamentos	
	Despesas		34.674.926,34 €
	311 - RG não afetas a projetos cofinanciados		
01.01.03	Pessoal dos quadros - Regime de função pública.	5.925.491,99 €	
01.01.05	Pessoal além dos quadros.	9.152.482,64 €	
01.01.08	Pessoal aguardando aposentação.	56.997,72 €	
01.01.09	Pessoal em qualquer outra situação.	35.799,36 €	
01.01.10	Gratificações.	264,36 €	
01.01.11	Representação.	11.041,39 €	
01.01.13	Subsídio de refeição.	465.939,28 €	
01.01.14	Subsídios de férias e de Natal.	2.759.531,27 €	
01.02.02	Horas extraordinárias.	282,16 €	
01.02.05	Abono para falhas.	1.759,16 €	
01.02.14	Outros abonos em numerário ou espécie.	2.201,02 €	
01.03.03	Subsídio familiar a crianças e jovens.	6.937,34 €	
01.03.04	Outras prestações familiares.	1.967,19 €	
01.03.05	Contribuições para a segurança social.	3.578.693,27 €	
01.03.10	Outras despesas de segurança social.	15.500,81 €	
	313 - Saldos de RG não afetas a projetos cofinanciados		
01.02.04	Ajudas de custo.	5.384,37 €	
02.01.01	Matérias-primas e subsidiárias.	15.549,33 €	
02.01.02	Combustíveis e lubrificantes.	184,60 €	
02.01.04	Limpeza e higiene.	6.351,37 €	
02.01.08	Material de escritório.	2.420,75 €	
02.01.14	Outro material - Peças.	8.886,09 €	
02.01.15	Prémios condecorações e ofertas.	5.346,07 €	
02.01.17	Ferramentas e utensílios.	10.006,13 €	
02.01.18	Livros e documentação técnica.	49.367,28 €	
02.01.21	Outros bens.	14.281,62 €	
02.02.03	Conservação de bens.	13.744,94 €	
02.02.09	Comunicações.	191,88 €	
02.02.10	Transportes.	5.250,37 €	
02.02.11	Representação dos serviços.	793,65 €	
02.02.13	Deslocações e estadas.	12.559,27 €	

02.02.15	Formação.	770,00 €
02.02.17	Publicidade.	4.855,92 €
02.02.18	Vigilância e segurança.	2.518,77 €
02.02.19	Assistência técnica.	9.356,91 €
02.02.20	Outros trabalhos especializados.	20.754,81 €
02.02.25	Outros serviços.	2.775,66 €
04.03.05	Serviços e fundos autónomos.	6.800,00 €
04.07.01	Instituições sem fins lucrativos.	15.306,00 €
04.08.02	Outras.	21.077,88 €
06.02.01	Impostos e taxas.	17.544,00 €
06.02.03	Outras.	78.950,49 €
07.01.03	Edifícios.	23.732,92 €
07.01.07	Equipamento de informática.	175.480,48 €
07.01.09	Equipamento administrativo.	442,80 €
07.01.10	Equipamento básico.	70.893,13 €
07.01.11	Ferramentas e utensílios.	1.287,10 €
319 - Transferências de RG entre organismos		
01.01.05	Pessoal além dos quadros.	1.263.428,16 €
01.01.13	Subsídio de refeição.	24.445,75 €
01.01.14	Subsídios de férias e de Natal.	196.711,64 €
01.02.04	Ajudas de custo.	17.935,42 €
01.03.05	Contribuições para a segurança social.	275.512,21 €
02.01.01	Matérias-primas e subsidiárias.	56.688,22 €
02.01.04	Limpeza e higiene.	9.674,45 €
02.01.08	Material de escritório.	1.871,69 €
02.01.14	Outro material - Peças.	9.830,96 €
02.01.17	Ferramentas e utensílios.	59.299,61 €
02.01.18	Livros e documentação técnica.	1.259,44 €
02.01.21	Outros bens.	47.324,77 €
02.02.03	Conservação de bens.	35.092,66 €
02.02.10	Transportes.	5.149,76 €
02.02.13	Deslocações e estadas.	46.202,71 €
02.02.20	Outros trabalhos especializados.	77.765,66 €
02.02.25	Outros serviços.	31.101,02 €
04.03.05	Serviços e fundos autónomos.	24.860,43 €
04.08.02	Outras.	222.020,50 €
06.02.01	Impostos e taxas.	17.196,05 €
06.02.03	Outras.	108.398,54 €

07.01.03	Edifícios.	4.132,80 €	
07.01.07	Equipamento de informática.	44.726,17 €	
07.01.08	Software informático.	245,27 €	
07.01.09	Equipamento administrativo.	3.699,32 €	
07.01.10	Equipamento básico.	82.870,04 €	
412 - Feder - PO Fatores de Competitividade			
01.02.04	Ajudas de custo.	4.876,71 €	
02.01.17	Ferramentas e utensílios.	4.387,41 €	
02.02.03	Conservação de bens.	2.585,70 €	
02.02.13	Deslocações e estadas.	6.013,19 €	
02.02.25	Outros serviços.	2.875,04 €	
416 - Feder - PO Regional Lisboa			
01.02.04	Ajudas de custo.	12.178,18 €	
02.01.01	Matérias-primas e subsidiárias.	23.154,64 €	
02.01.14	Outro material - Peças.	15.010,44 €	
02.01.17	Ferramentas e utensílios.	38.601,17 €	
02.01.21	Outros bens.	3.801,28 €	
02.02.09	Comunicações.	17,99 €	
02.02.11	Representação dos serviços.	247,83 €	
02.02.13	Deslocações e estadas.	23.964,15 €	
02.02.20	Outros trabalhos especializados.	24.079,57 €	
02.02.25	Outros serviços.	93.335,82 €	
04.08.02	Outras.	148.350,56 €	
07.01.03	Edifícios.	12.195,45 €	
07.01.07	Equipamento de informática.	18.093,13 €	
07.01.10	Equipamento básico.	26.318,92 €	
452 - FEADER			
01.02.04	Ajudas de custo.	2.331,07 €	
02.01.01	Matérias-primas e subsidiárias.	46.025,29 €	
02.01.17	Ferramentas e utensílios.	12.951,66 €	
02.01.21	Outros bens.	125,10 €	

02.02.13	Deslocações e estadas.	32.943,50 €
02.02.20	Outros trabalhos especializados.	3.321,00 €
04.08.02	Outras.	55.800,39 €
07.01.07	Equipamento de informática.	2.286,18 €
07.01.10	Equipamento básico.	91.216,80 €
480 - Outros		
01.02.04	Ajudas de custo.	23.417,37 €
01.02.07	Colaboração técnica e especializada.	215.600,08 €
02.01.01	Matérias-primas e subsidiárias.	5.521,97 €
02.01.02	Combustíveis e lubrificantes.	1.230,59 €
02.01.04	Limpeza e higiene.	5.297,00 €
02.01.08	Material de escritório.	9.849,86 €
02.01.17	Ferramentas e utensílios.	36.381,21 €
02.01.18	Livros e documentação técnica.	1.340,90 €
02.01.21	Outros bens.	6.794,06 €
02.02.03	Conservação de bens.	17.469,49 €
02.02.10	Transportes.	6.498,27 €
02.02.13	Deslocações e estadas.	58.823,07 €
02.02.14	Estudos pareceres projectos e consultadoria.	2.123,14 €
02.02.20	Outros trabalhos especializados.	46.992,58 €
02.02.25	Outros serviços.	82.761,15 €
04.08.02	Outras.	154.755,06 €
04.09.01	Resto do mundo - União Europeia - Instituições.	49.040,00 €
04.09.02	Resto do mundo - União Europeia - Países membros.	34.000,00 €
06.02.03	Outras.	1.652,28 €
07.01.03	Edifícios.	130.253,13 €
07.01.07	Equipamento de informática.	62.133,56 €
07.01.10	Equipamento básico.	86.677,23 €
510 - Receita própria do ano		
01.01.03	Pessoal dos quadros - Regime de função pública.	466.652,30 €
01.01.05	Pessoal além dos quadros.	1.749.177,56 €
01.01.06	Pessoal contratado a termo.	21.058,67 €
01.01.07	Pessoal em regime de tarefa ou avença.	6.000,00 €
01.01.13	Subsídio de refeição.	37.524,76 €

01.01.14	Subsídios de férias e de Natal.	199.493,68 €
01.02.04	Ajudas de custo.	6.015,38 €
01.02.07	Colaboração técnica e especializada.	180.966,85 €
01.03.05	Contribuições para a segurança social.	1.286.585,33 €
01.03.06	Acidentes em serviço e doenças profissionais.	1.237,33 €
02.01.01	Matérias-primas e subsidiárias.	109.897,70 €
02.01.02	Combustíveis e lubrificantes.	1.710,52 €
02.01.04	Limpeza e higiene.	11.422,29 €
02.01.07	Vestuário e artigos pessoais.	2.820,19 €
02.01.08	Material de escritório.	19.461,23 €
02.01.14	Outro material - Peças.	11.318,83 €
02.01.15	Prémios condecorações e ofertas.	7.514,20 €
02.01.17	Ferramentas e utensílios.	4.175,14 €
02.01.18	Livros e documentação técnica.	1.999,29 €
02.01.21	Outros bens.	6.343,81 €
02.02.01	Encargos das instalações.	1.196.565,93 €
02.02.02	Limpeza e higiene.	580.948,38 €
02.02.03	Conservação de bens.	51.062,58 €
02.02.08	Locação de outros bens.	11.519,52 €
02.02.09	Comunicações.	54.157,59 €
02.02.10	Transportes.	4.973,45 €
02.02.11	Representação dos serviços.	1.285,15 €
02.02.12	Seguros.	15.752,57 €
02.02.13	Deslocações e estadas.	15.797,38 €
02.02.14	Estudos pareceres projectos e consultadoria.	17.116,68 €
02.02.15	Formação.	3.072,66 €
02.02.16	Seminários exposições e similares.	2.544,00 €
02.02.17	Publicidade.	2.136,15 €
02.02.18	Vigilância e segurança.	375.714,57 €
02.02.19	Assistência técnica.	159.951,79 €
02.02.20	Outros trabalhos especializados.	142.308,58 €
02.02.25	Outros serviços.	5.188,34 €
03.05.02	Outros.	8,47 €
04.03.05	Serviços e fundos autónomos.	119.925,83 €
04.07.01	Instituições sem fins lucrativos.	15.764,67 €
04.08.02	Outras.	322.575,18 €
06.02.01	Impostos e taxas.	2.530,08 €
06.02.03	Outras.	15.368,16 €
07.01.03	Edifícios.	60.007,00 €
07.01.07	Equipamento de informática.	77.369,51 €
07.01.08	Software informático.	1.643,84 €

07.01.09	Equipamento administrativo.	10.486,70 €
07.01.10	Equipamento básico.	37.677,13 €
07.01.11	Ferramentas e utensílios.	737,42 €
07.02.07	Maquinaria e equipamento - Locação financeira.	19.186,80 €
520 - Saldos de RP transitados		
01.02.04	Ajudas de custo.	425,92 €
02.01.01	Matérias-primas e subsidiárias.	2.220,24 €
02.01.04	Limpeza e higiene.	51,17 €
02.01.17	Ferramentas e utensílios.	24.815,67 €
02.01.18	Livros e documentação técnica.	4.738,07 €
02.01.21	Outros bens.	11.372,51 €
02.02.03	Conservação de bens.	10.980,81 €
02.02.10	Transportes.	390,99 €
02.02.13	Deslocações e estadas.	1.507,85 €
02.02.20	Outros trabalhos especializados.	6.114,37 €
02.02.25	Outros serviços.	1.294,39 €
04.03.05	Serviços e fundos autónomos.	33.345,84 €
04.08.02	Outras.	15.794,83 €
06.02.03	Outras.	35.241,10 €
07.01.03	Edifícios.	13.774,77 €
540 - Transferências de RP entre organismos		
01.01.05	Pessoal além dos quadros.	4.683,46 €
01.01.13	Subsídio de refeição.	136,64 €
01.01.14	Subsídios de férias e de Natal.	953,83 €
01.02.04	Ajudas de custo.	1.212,47 €
01.03.05	Contribuições para a segurança social.	383,79 €
02.01.08	Material de escritório.	6.172,16 €
02.01.14	Outro material - Peças.	12,66 €
02.01.17	Ferramentas e utensílios.	143,08 €
02.01.21	Outros bens.	2.021,08 €
02.02.03	Conservação de bens.	1.505,79 €
02.02.13	Deslocações e estadas.	423,01 €
02.02.18	Vigilância e segurança.	170,90 €
02.02.25	Outros serviços.	1.635,00 €

07.01.09	Equipamento administrativo.	2.601,45 €	
07.01.10	Equipamento básico.	5.154,35 €	
	Total da despesa do exercício (I + II)		34.674.926,34 €
	III - Total da entrega ao Tesouro em c/ receita própria		0,00 €
	IV - Total de pagamentos do exercício (I + II + III)		34.674.926,34 €
	Importâncias entregues ao Estado e outras Entidades		
	Receitas do Estado	7.183.256,25 €	
	Operações de Tesouraria	7.478.688,28 €	
	V - Total da despesa de fundos alheios		14.661.944,53 €
	Saldo para a gestão seguinte		3.566.901,32 €
	De dotações orçamentais (OE)		
	311 - RG não afetas a projetos cofinanciados	3.658,04 €	
	De Receitas próprias (na posse do serviço)		
	313 - Saldos de RG não afetas a projetos cofinanciados	28.911,20 €	
	319 - Transferências de RG entre organismos	1.600.794,52 €	
	412 - Feder - PO Fatores de Competitividade	14.821,77 €	
	416 - Feder - PO Regional Lisboa	385.258,55 €	
	452 - FEADER	172.840,12 €	
	480 - Outros	896.089,10 €	
	510 - Receita própria do ano	231.863,87 €	
	520 - Saldos de RP transitados	28.311,67 €	
	540 - Transferências de RP entre organismos	69.683,97 €	
	De receitas próprias - Na posse do Tesouro ... 0,00 €		
	De receita do Estado		4.377,43 €
	De operações de tesouraria		130.291,08 €
	Descontos em vencimentos e salários		
	Receita do Estado ... 0,00 €		
	VI - Total do saldo da gestão na posse do serviço		3.566.901,32 €
	Descontos em vencimentos e salários		
	Receitas do Estado ... 6.381.948,72 €		
	Operações de Tesouraria ... 7.161.806,65 €		
	SASE (aplicável apenas às formas simplificadas)		
	Saldo para a Gestão Seguinte		0,00 €
	Pagamentos		0,00 €
	Total geral do mapa de fluxos de caixa (IV + V + VI)		52.903.772,19 €

ANEXO ÀS DEMONSTRAÇÕES FINANCEIRAS

EM 31 DE DEZEMBRO DE 2015

8.1 – CARACTERIZAÇÃO DA ENTIDADE

8.1.1 Identificação

Designação: FACULDADE DE CIÊNCIAS DA UNIVERSIDADE DE LISBOA

NIF: 502 618 418

Sede: Campo Grande, Edifício C5, 1749 -016 Lisboa

Atividade principal: Ensino Superior (CAE: 85420)

Classificação Orgânica: 121051500

Tutela: Ministério da Educação e Ciência

Regime Financeiro: Autonomia Administrativa e Financeira

A FACULDADE DE CIÊNCIAS é uma das unidades orgânicas da Universidade de Lisboa e está englobada na área de *Ciências e Tecnologia*, um dos cinco ramos estratégicos em que se encontra organizada aquela Universidade.

8.1.2 Legislação

A FACULDADE DE CIÊNCIAS DA UNIVERSIDADE DE LISBOA (FCUL) foi constituída no ano de 1911, instruída por decreto de 19 de Abril, tendo os seus estatutos sido aprovados por Despacho de 6 de Julho de 1991 do Reitor da Universidade de Lisboa, publicado no Diário da República 2ª série, de 9 de Julho de 1991.

No ano de 2005, após aprovação em Comissão Coordenadora do Senado da Universidade de Lisboa, foi publicada a alteração aos estatutos da Faculdade de Ciências, conforme Despacho n.º 14031/2005 (2ª série), Diário da República n.º 120, II Série, de 24 de Junho de 2005, com a retificação publicada no Diário da República (2ª série) de 29 de Julho de 2005, e pelo despacho n.º 4383/2006, publicado no Diário da República (2ª série) de 23 de Fevereiro de 2006. Em 2007, após aprovação em Comissão Coordenadora do Senado da Universidade de Lisboa, foi publicada a alteração aos estatutos da Faculdade de Ciências, conforme Despacho n.º 16776/2007 de 31 de Julho de 2007.

A alteração efetuada em 2005 extingue a Divisão Financeira e Patrimonial e cria em seu lugar a Direção de Serviços Financeiros e Patrimoniais, estruturada em duas divisões: Divisão de Gestão Financeira e Divisão de Gestão Patrimonial, de Contratos e de Projetos. A composição do Conselho Administrativo é também alterada, sendo o Chefe de Divisão Financeira e Patrimonial substituído pelo Diretor de Serviços Financeiros e Patrimoniais.

A Faculdade rege-se pelo disposto nos seus estatutos e na Lei n.º 62/2007, de 10 de setembro, Regime Jurídico das Instituições de Ensino Superior e legislação complementar. Em 6 de fevereiro de 2009, são publicados os atuais Estatutos da Faculdade de Ciências da Universidade de Lisboa após a devida homologação pelo Senhor Reitor exarada em Despacho de 4642/2009, de 30 de Janeiro do corrente ano. Em 2 Junho de 2009, tomaram posse os novos órgãos da Faculdade, incluindo o Diretor. O Conselho de Gestão é o órgão de gestão administrativa e financeira da Faculdade tendo iniciado funções em 17 de junho de 2009.

A 10 de Dezembro de 2010 é publicada a Deliberação n.º 2292/2010 que aprova o Regulamento Orgânico da Faculdade de Ciências da Universidade de Lisboa.

Em 2013 é criada uma nova instituição denominada Universidade de Lisboa resultante da fusão das preexistentes Universidades de Lisboa e Técnica de Lisboa, através do Decreto-Lei n.º 266-E/2012, de 31 de Dezembro.

Em virtude da fusão, verifica-se a necessidade de adaptar os Estatutos da Faculdade. Assim, dando cumprimento ao n.º 1 e 3 do art.º 46.º dos Estatutos da Universidade de Lisboa, a Assembleia da Faculdade aprova os novos estatutos da Faculdade de Ciências, homologados pelo Sr. Reitor através do Despacho n.º 14440-B/2013 de 6 de novembro.

A FCUL é uma pessoa coletiva de direito público, está sob a tutela do Ministério da Educação e Ciência e é dotada de autonomia cultural, científica, pedagógica, disciplinar, administrativa e financeira, nos termos da Lei da Autonomia das Universidades e dos Estatutos da Universidade de Lisboa.

A FCUL pode constituir ou participar na constituição de outras pessoas coletivas de direito privado, mediante autorização prévia do Conselho Geral da Universidade de Lisboa. As entidades privadas podem ter a natureza de associações, fundações ou sociedades e destinam-se a coadjuvar a FCUL no cumprimento dos seus fins.

No desenvolvimento de toda a sua atividade, a FCUL rege-se pelas leis que regulam o Ensino Superior em Portugal, adotando igualmente as diretrizes internacionais aplicáveis, nomeadamente as decorrentes do Processo de Bolonha.

8.1.3 Estrutura Organizacional

A 31 de dezembro de 2015, o organograma da FCUL era o seguinte:

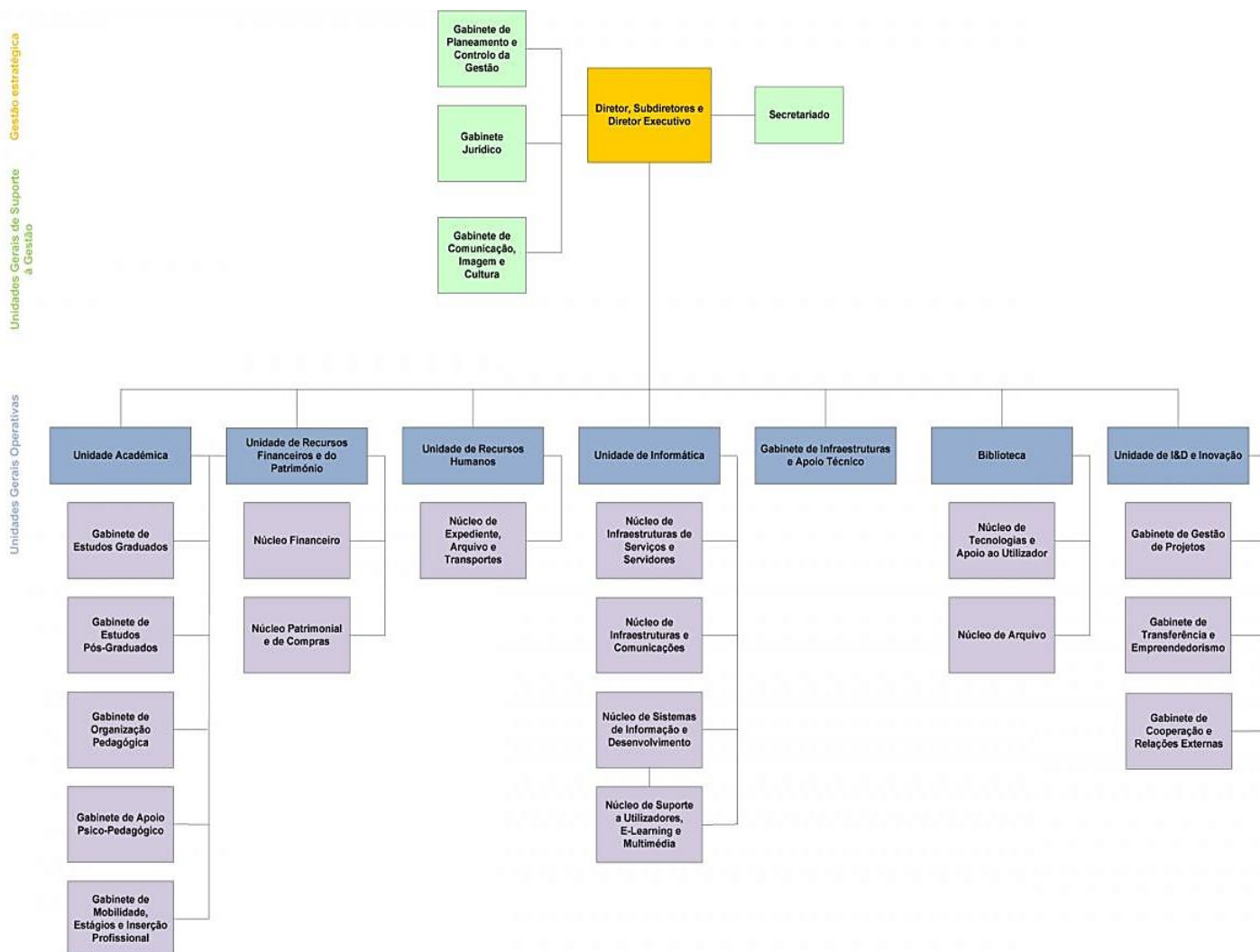

A gestão da Faculdade é tutelada pelos seus órgãos de governo e coordenação.

O **governo da faculdade** é exercido pelos seguintes órgãos:

- Conselho de Escola;
- Diretor;
- Conselho Coordenador;
- Conselho de Gestão.

A **coordenação das atividades científica e pedagógica** é exercida, respetivamente, pelos seguintes órgãos:

- O Conselho Científico;
- O Conselho Pedagógico.

Os **departamentos da Faculdade** são os seguintes:

- a) Biologia Animal;
- b) Biologia Vegetal;
- c) Engenharia Geográfica, Geofísica e Energia;
- d) Estatística e Investigação Operacional;
- e) Física;
- f) Geologia;
- g) Informática;
- h) Matemática;
- i) Química e Bioquímica;
- j) Secção Autónoma História e Filosofia das Ciências.

O Regulamento Orgânico da Faculdade de Ciências, aprovado pela Deliberação n.º 2292/2010, alterado pelo Despacho n.º 6971/2013, de 29 de maio, Despacho n.º 80/2014, de 3 de janeiro e Despacho n.º 11998/2015, de 26 de outubro, assenta numa estrutura organizativa das suas **Unidades de Serviço**, constituídas por:

- **Unidades de Serviço Gerais** - comuns a toda a Faculdade, subdividindo-se consoante a natureza das funções, em:

Unidades Gerais de Suporte à Gestão:

- a) Planeamento e Controlo da Gestão;
 - i) Núcleo de Planeamento, Avaliação e Gestão da Qualidade;
 - ii) Núcleo de Controlo de Gestão e Sistemas de Informação;
- b) Apoio Jurídico;
- c) Comunicação, Imagem e Cultura.

Unidades Gerais Operativas:

- a) Unidade Académica:
 - i) Gabinete de Estudos Graduados;
 - ii) Gabinete de Estudos Pós-Graduados;
 - iii) Gabinete de Organização Pedagógica;
 - iv) Gabinete de Apoio Psicopedagógico;
 - v) Gabinete de Mobilidade, Estágios e Inserção Profissional;
- b) Unidade de Recursos Financeiros e do Património:
 - i) Núcleo Financeiro;
 - ii) Núcleo Patrimonial e de Compras;
- c) Unidade de Recursos Humanos;
- d) Unidade de Informática:
 - i) Área de Infraestruturas de Serviços e Servidores;
 - ii) Gabinete de Infraestruturas de Comunicações;
 - iii) Área de Sistemas de Informação e Desenvolvimento;
 - iv) Área de Suporte a Utilizadores, E-Learning e Multimédia;
- e) Unidade de Infraestruturas (Gabinete de Infraestruturas e Apoio Técnico);
- f) Unidade de Informação e Documentação (Biblioteca);

- i) Núcleo de Tecnologias e Apoio ao Utilizador;
- ii) Núcleo de Arquivo;
- iii) Cooperação e Relações Externas;
- g) Unidade de I&D e Inovação:
 - i) Gabinete de Gestão de Projetos;
 - ii) Gabinete de Transferência e Empreendedorismo.

- **Unidades de Apoio** nas subunidades orgânicas - visam o apoio logístico técnico e administrativo nas seguintes áreas:

- a) Secretariado;
- b) Apoio laboratorial;
- c) Apoio técnico-administrativo;

- **Outras Estruturas de Projeto** - Unidade de Serviço com duração limitada destinada ao apoio de novas atividades.

O **Observatório Astronómico de Lisboa**, criado pela Carta de Lei de 6 de Maio de 1878, é um organismo de investigação, ensino e extensão cultural integrado na Faculdade de Ciências da Universidade de Lisboa.

8.1.4 Descrição Sumária das Atividades

A Faculdade prossegue os seus fins, no quadro da missão da Universidade de Lisboa, visando:

- a) A formação humana, cultural, científica e técnica de todos os seus membros;
- b) A realização da investigação fundamental e aplicada nos domínios científicos das ciências exatas, naturais e da educação;
- c) A prestação de serviços à comunidade;
- d) O intercâmbio cultural, científico e técnico com instituições nacionais e estrangeiras que visem objetivos semelhantes;
- e) A contribuição, no seu âmbito de atividade, para a cooperação internacional e para a aproximação entre todos os povos, com especial destaque para os países de língua oficial portuguesa e os países europeus.

No âmbito dos domínios científicos em que desenvolve atividades de ensino e investigação, a Faculdade propõe à Universidade de Lisboa a concessão de equivalências de graus de licenciado, mestre e doutor e o título de agregado bem como a concessão e o reconhecimento de equivalência aos graus de mestre e de doutor, nos termos da lei.

A Faculdade pode ainda propor aos órgãos de governo da Universidade de Lisboa a concessão do título honorífico de Doutor Honoris Causa, nos termos definidos na lei e nos Estatutos da Universidade.

8.1.5 Recursos Humanos

Os responsáveis pelos órgãos de governo da FCUL a 31 de dezembro de 2015 são:

DIRETOR

Prof.º Doutor José Artur Martinho Simões

CONSELHO DE ESCOLA

O Conselho de Escola é o órgão de natureza deliberativa e de supervisão, representando os docentes e investigadores, estudantes e pessoal não docente e não investigador da Faculdade.

Presidente:

Prof.º Doutor Kamil Feridum Turkman

Vice-Presidente:

Prof.º Doutor Pedro Miguel Dinis de Almeida

Membros:

É composto por 15 membros: 10 docentes e investigadores – dos quais pelo menos 9 devem ser doutorados, 3 estudantes e 2 membros do pessoal não docente e não investigador da Faculdade.

CONSELHO COORDENADOR

O Conselho Coordenador é um órgão de natureza consultiva e de coordenação executiva em assuntos que se relacionem direta ou indiretamente com a atividade dos Departamentos e das unidades associadas, com vista à boa gestão dos recursos humanos e materiais da Faculdade.

É composto pelo Diretor, que preside, pelos Subdiretores, pelo Diretor Executivo e pelos Presidentes de Departamento.

Diretor:

Prof.º Doutor José Artur Martinho Simões

Subdiretores:

Prof.º Doutor Jorge Augusto Mendes de Maia Alves

Prof.ª Doutora Maria Fernanda Adão dos Santos Fernandes de Oliveira

Prof.º Doutor Pedro Miguel Alfaia Barcia Ré

Doutor José Manuel de Nunes Vicente Rebordão

Diretor Executivo:

Dr. Jorge Manuel Duque Lobato

Presidentes dos Departamentos:

Biologia Animal - Prof.^a Catedrática Maria da Luz da Costa Pereira Mathias

Biologia Vegetal - Prof.^a Catedrática Vanda Costa Brotas Gonçalves

Engenharia Geográfica, Geofísica e Energia – Prof.^o Associado Doutor João Carlos Costa Catalão
Fernandes

Estatística e Investigação Operacional – Prof.^o Catedrático Luis Eduardo Neves Gouveia

Física – Prof.^a Catedrática Margarida Maria Telo da Gama

Geologia – Prof.^a Catedrática Maria da Conceição Pombo de Freitas

Informática – Prof.^o Associado c/ Ag. Nuno Fuentecilla Maia Ferreira Neves

Matemática - Prof.^o Catedrático José Francisco da Silva Costa Rodrigues

Química e Bioquímica – Prof.^a Catedrática Ana Maria Jarra Ponces da Costa Freire

Secção Autónoma de História e Filosofia das Ciências – Investigador Principal Henrique José Sampaio
Soares de Sousa Leitão

CONSELHO DE GESTÃO

O Conselho de Gestão é o órgão de gestão administrativa, patrimonial e financeira da Faculdade, bem como de gestão de recursos humanos, sendo-lhe aplicável a legislação em vigor para organismos públicos dotados de autonomia administrativa.

Diretor:

Prof.^o Doutor José Artur Martinho Simões

Diretor Executivo:

Dr. Jorge Manuel Duque Lobato

Vogal:

Dra. Paula Margarida Duarte Santos Marques de Azevedo Montenegro
(Coordenadora do Núcleo Financeiro da Unidade de Recursos Financeiros e do Património)

CONSELHO CIENTÍFICO

O Conselho Científico é o órgão de natureza científica e cultural da Faculdade.

Presidente:

Prof.º Doutor José Artur Martinho Simões

Membros:

É composto pelo Diretor que preside e 24 professores e investigadores: 14 professores ou investigadores doutorados com vínculo à Faculdade ou à Universidade, sendo que, pelo menos, quatro quintos devem ser professores ou investigadores de carreira; 10 representantes das unidades de investigação com vínculo à Faculdade ou à Universidade.

CONSELHO PEDAGÓGICO

O Conselho Pedagógico é o órgão de natureza pedagógica da Faculdade.

Presidente:

Prof.ª Doutora Helena Maria Iglésias Pereira

Vice-Presidente

Prof.ª Doutora Maria Carla Ribeiro Kulberg

Membros:

É composto por 6 docentes e por 6 estudantes da Faculdade. Nos termos do Regulamento Eleitoral, os 6 docentes da Faculdade são eleitos pelo conjunto dos docentes e os 6 estudantes são eleitos pelo conjunto dos estudantes da Faculdade.

EFETIVOS A 31 DE DEZEMBRO DE 2015

Os efetivos da Faculdade de Ciências da Universidade de Lisboa distribuem-se por três corpos distintos de pessoal: o corpo docente, não docente e de investigadores. O número total de efetivos em 31 de dezembro de 2015 é de 619, distribuídos da seguinte forma:

PESSOAL DOCENTE

por unidade de Serviço/Departamento/categoria:

Unidades de Serviço/ Departamentos	Categorias											TOTAL	
	P. Catedrático	P. Catedrático Visitante	P. Associado	P. Associado Convidado	P. Associado Visitante	P. Auxiliar	P. Auxiliar Convidado	Assistente	Assistente Convidado	Assistente Estagiário	Monitor		Outros
Direção								1	1				2
Departamento de Biologia Animal	3		5			22	5						35
Departamento de Biologia Vegetal	3		4	2		22	5						36
Departamento de Estatística e Inv. Operacional	4		8			16	3		4				35
Departamento Engenharia Geográfica, Geofísica e Energia	2		6	4		17	12						41
Departamento de Física	4	1	10			11	14						40
Departamento de Geologia	3		6		1	22	7						39
Departamento de Informática	3		9			26	10		2				50
Departamento de Matemática	7		12			24	1						44
Departamento de Química e Bioquímica	6	2	6	2	1	33	19						69
Secção Autónoma de História e Filosofia das Ciências	1					3							4
Unidade de I&D e Inovação				1			1						2
TOTAL	36	3	66	9	2	196	78	0	7	0	0	0	397

Por relação jurídica de emprego:

Relação jurídica de emprego	Categorias											TOTAL	
	P. Catedrático	P. Catedrático Visitante	P. Associado	P. Associado Convidado	P. Associado Visitante	P. Auxiliar	P. Auxiliar Convidado	Assistente	Assistente Convidado	Assistente Estagiário	Monitor		Outros
Contrato de Trabalho em Funções Públicas por tempo indeterminad	36		66			196							298
Contrato de Trabalho em Funções Públicas a termo resolutivo certo		3		9	2		78		7				99
Contrato de Trabalho em Funções Públicas a termo resolutivo incerto													0
Comissão de Serviço no âmbito da LVCR													0
TOTAL	36	3	66	9	2	196	78	0	7	0	0	0	397

PESSOAL DE INVESTIGAÇÃO

Por unidade de Serviço/Departamento/categoria:

Unidades de Serviço/ Departamentos	Categorias										TOTAL
	Investigador Coordenador	Investigador Coordenador Conv.	Investigador Principal	Investigador Auxiliar	Investigador Auxiliar Conv.	Assistente	Estagiário	Investigador FCT, nível consolidação	Investigador FCT, nível desenvolvimento	Investigador FCT, nível inicial	
Departamento de Biologia Animal									1	3	4
Departamento de Biologia Vegetal				2					1	2	5
Departamento de Estatística e Inv. Operacional					1				1		2
Departamento Engenharia Geográfica, Geofísica e Energia									1	2	3
Departamento de Física	2		1	8	2				2	3	18
Departamento de Geologia				1					1		2
Departamento de Informática					1				1		2
Departamento de Matemática									1	5	6
Departamento de Química e Bioquímica				4	1			1	3	7	16
Secção Autónoma de História e Filosofia das Ciências			1							3	4
Observatório Astronómico de Lisboa				1							1
Instituto Dom Luiz				1	3						4
TOTAL	2	0	2	17	8	0	0	1	12	25	67

Por relação jurídica de emprego:

Relação jurídica de emprego	Categorias										TOTAL
	Investigador Coordenador	Investigador Coordenador conv.	Investigador Principal	Investigador Auxiliar	Investigador auxiliar Conv.	Assistente	Estagiário	Investigador FCT, nível consolidação	Investigador FCT, nível desenvolvimento	Investigador FCT, nível inicial	
Contrato de Trabalho em Funções Públicas por tempo indeterminad	2		2	16							20
Contrato de Trabalho em Funções Públicas a termo resolutivo certo				1	8			1	12	25	47
TOTAL	2	0	2	17	8	0	0	1	12	25	67

PESSOAL NÃO DOCENTE

Por unidade de Serviço/Departamento/categoria:

Unidades de Serviço/ Departamentos	Categorias							TOTAL
	Dirigente	Técnico Superior	Informática	Coordenador Técnico	Assistente Técnico	Assistente Operacional	C. Avença	
Direção	1							1
Secretariado (Direção)		2			1			3
Unidade Académica	2	9			9			20
Unidade de I&D e Inovação		3			2			5
Unidade de Informática	3		4		1			8
Unidade de Recursos Humanos	2	4			4			10
Unidade dos Recursos Financeiros e do Património	2	7			6			15
Gabinete de Comunicação, Imagem e Cultura	1	2			2			5
Gabinete de Infraestruturas e Apoio Técnico	1	1			6	8		16
Gabinete Jurídico		1						1
Gabinete de Planeamento e Controlo de Gestão	1	5						6
Biblioteca	1	5	1		2			9
Departamento de Biologia Animal		1			3			4
Departamento de Biologia Vegetal		6			4	1		11
Departamento de Estatística e Inv. Operacional		2				1		3
Departamento de Engenharia Geográfica, Geofísica e Energia		1			2			3
Departamento de Física		4			6			10
Departamento de Geologia		5						5
Departamento de Informática					1			1
Departamento de Matemática		1			1			2
Departamento de Química e Bioquímica		1			2	1		4
Secção Autónoma de História e Filosofia das Ciências					1			1
Observatório Astronómico de Lisboa		3				1	1	5
Instituto Dom Luiz		4	1		2			7
TOTAL	14	67	6	0	55	12	1	155

Por relação jurídica de emprego

Relação jurídica de emprego	Categorias							TOTAL
	Dirigente	Técnico Superior	Informática	Coordenador Técnico	Assistente Técnico	Assistente Operacional	C. Avença	
Comissão de Serviço no âmbito da LVCR	14							14
Contrato de Trabalho em Funções Públicas por tempo indeterminado		67	6		55	12		140
Contrato de Trabalho em Funções Públicas a termo resolutivo certo								0
Prestação de serviços - Avença							1	1
TOTAL	14	67	6	0	55	12	1	155

8.1.6 Organização Contabilística

A Unidade de Recursos Financeiros e do Património da FCUL está organizada pelas seguintes áreas: Área de Gestão Financeira e Área de Gestão Patrimonial e de Compras.

Os documentos de suporte ao registo das operações contabilísticas encontram-se arquivados por um conjunto de documentos de Despesa e Receita.

ORGANIZAÇÃO DO ARQUIVO

O arquivo de Despesa encontra-se organizado por n.º de Pedido de Autorização de Pagamento (PAP), contendo cada processo os seguintes elementos:

- Pedido interno;
- Informação da cabimentação efetuada nas rubricas orçamentais;
- Documento de autorização da despesa;
- Requisição oficial/ nota de encomenda;
- Fatura ou documento legal equivalente emitido pelo terceiro;
- Documento de autorização do pagamento;
- Comprovativo do pagamento efetivo à entidade externa em causa.

O arquivo da Receita encontra-se organizado por número de receita e contém os seguintes elementos:

- Requisição de fundos;
- Fatura ou documento legal equivalente emitido pela entidade;
- Comprovativo da transferência recebida de terceiros;
- Nota de lançamento da entrada de fundos (Guia de receita).

SISTEMA DE INFORMAÇÃO

O ano de 2007 foi um ano de início da Aplicação SIAG – AP na Direção de Serviços Financeiros e Patrimoniais. Este sistema mantém-se ativo até aos dias de hoje e integra as seguintes grandes áreas relacionando-as entre si:

- Gestão Orçamental/POC - Educação, a qual integra todas as tarefas relacionadas com a contabilização de todos os factos patrimoniais na vertente orçamental e patrimonial. Inclui todo o ciclo orçamental da receita e da despesa: abertura dos orçamentos, execução e encerramento.
- Faturação de bens e serviços – Permite a emissão de faturação e respetivos recibos, sendo a sua contabilização integrada com o módulo referido em a).
- Gestão de património – Esta área permite o registo de todo o inventário do organismo, integrando o CIME, CIVE e CIIDE, e fazendo o controlo do ciclo de vida dos bens e respetivas amortizações.

Os registos contabilísticos são efetuados por centros orçamentais – Centros de Responsabilidade, que podem assumir a natureza de uma unidade orgânica ou projeto de investigação. A contabilidade encontra-se centralizada na Unidade de Recursos Financeiros e do Património.

Os registos contabilísticos dão objeto de conferências através do cruzamento de informação entre as diversas contas do POCE, visando a consolidação de informação na vertente patrimonial e orçamental.

Gestão de Pessoal e Vencimentos – Em janeiro de 2011 a FCUL abandonou o sistema de gestão de pessoal e vencimentos existente - RH + - passando a utilizar uma nova aplicação: GIAF.

Esta aplicação permite efetuar a gestão do quadro de pessoal de cada Serviço ou Organismo bem como registar e manter atualizado o cadastro de cada funcionário ou agente. Em consequência, a aplicação gera um histórico detalhado que é sucessivamente atualizado face às alterações relacionadas com cada funcionário ou agente. O módulo "Vencimentos" permite o cálculo das remunerações dos funcionários e agentes, para além do tratamento das carreiras e categorias, de acordo com o estatuto remuneratório dos funcionários e agentes da Administração Pública, são observadas com rigor todas as regras estabelecidas para o cálculo dos abonos e dos descontos.

A Informação retirada do GIAF serve de base aos movimentos contabilísticos de processamento de vencimentos registados na aplicação SIAG-AP.

As demonstrações financeiras são auditadas por uma empresa de auditoria externa, o que acontece anualmente.

8.1.7 Outra Informação Relevante

MANUAL DE PROCEDIMENTOS

A Faculdade de Ciências dispõe de Manuais de Procedimentos relativos a:

- Procedimento de Receita de Propinas;
- Procedimento de Vendas de Bens e Serviços;
- Procedimentos de Abates;
- Procedimentos de Aquisição de Bens e Serviços +5000€;
- Procedimentos de Aquisição de Bens e Serviços -5000€;
- Procedimentos de Deslocações em Serviço;
- Procedimentos de Fundo de Maneio;
- Procedimentos de Pagamentos;
- Procedimentos de Processamento da Despesa - faturas e documentos equivalentes;
- Procedimentos de Processamento da Despesa - vencimentos, descontos e outras despesas correntes.

A Faculdade de Ciências dispõe ainda de normas de trabalho relativas a:

- Regulamento de Fundo de Maneio;
- Procedimentos para a instrução de processos de aquisição de bens e serviços;
- Aquisição de bens e serviços e empreitadas;
- Cobrança de receitas.

8.2 – NOTAS AO BALANÇO E À DEMONSTRAÇÃO DE RESULTADOS POR NATUREZA

As demonstrações financeiras anexas foram preparadas com base nos livros e registos contabilísticos da FCUL mantidos em conformidade com os princípios, métodos e critérios geralmente aceites em Portugal e consignados no Plano Oficial de Contabilidade Pública para o Sector da Educação (POC – Educação), aprovado pela Portaria nº. 794/2000 de 20 de setembro.

A elaboração daquelas demonstrações financeiras assentou, nomeadamente, nos princípios contabilísticos da consistência, da especialização dos exercícios, da prudência e da materialidade, no pressuposto da continuidade das operações.

As notas que se seguem respeitam a numeração sequencial definida no Plano Oficial de Contabilidade acima mencionado. Aquelas cuja numeração é omissa não se aplicam à realidade da FCUL ou respeitam a fatores e situações não materialmente relevantes para a compreensão das suas demonstrações financeiras ou a factos não ocorridos durante os exercícios de 2014 e de 2015.

As contas a 31 de dezembro de 2015 não são comparáveis com as de 31 de dezembro de 2014 devido à integração do ICAT- Instituto de Ciência Aplicada e Tecnologia da Faculdade de Ciências da Universidade de Lisboa na Faculdade de Ciências.

Conforme escritura pública, o ICAT foi declarado extinto e o seu património integrado na Faculdade de Ciências à data de 1 de Julho de 2015.

8.2.3 Critérios de Valorimetria

BASES DE APRESENTAÇÃO

Até 31 de dezembro de 2001, a **FCUL** mantinha a sua contabilidade organizada de acordo com os princípios de apresentação aplicáveis aos organismos públicos com contabilidade orçamental, que assenta, essencialmente numa base de pagamentos e recebimentos, ou seja numa base de caixa. A **FCUL** adotou pela primeira vez o POC-Educação em 01 de janeiro de 2002. O balanço de abertura àquela data foi determinado com base nos saldos de gerência de 2001 e com os dados históricos dos bens inventariados naquela data.

As demonstrações financeiras anexas foram instruídas de acordo com o princípio da continuidade das operações a partir dos registos contabilísticos da **FCUL**, as quais foram elaboradas atentos as disposições orçamentais, do POC-Educação e dos Princípios de Contabilidade Geralmente aceites em Portugal.

A FCUL regista as suas receitas e despesas de acordo com o princípio da especialização dos exercícios pelo qual os proveitos são reconhecidos à medida que são gerados, independentemente do momento em que ocorre o recebimento, exceto quanto aos alunos de doutoramento, cujos proveitos são registados numa base de caixa, isto é, aquando do seu recebimento. Esta situação decorre da FCUL não conseguir dispor de informação que permita apurar quais os alunos de doutoramento devedores à FCUL por ano letivo.

Os principais critérios valorimétricos e contabilísticos utilizados pela FCUL na preparação das suas demonstrações financeiras anexas foram os seguintes:

IMOBILIZAÇÕES CORPÓREAS

Os bens do ativo imobilizado foram registados ao custo de aquisição (IVA incluído, por não ser dedutível), com exceção dos Edifícios C1, C2, C3, C4 e C5 que foram objeto de registo pelo valor patrimonial inscrito na matriz pela Direção Geral de Contribuições e Impostos.

Com exceção dos terrenos e edifícios que constam do património inicial, os bens do imobilizado corpóreo encontram-se registados ao custo de aquisição, exceto nos casos em que não tenha sido possível determinar tal custo. Nestes casos, os bens encontram-se valorizados de acordo com os métodos previstos na Portaria n.º 794/2000 de 20 de setembro, ponto 4.1.4 do POC – Educação, nomeadamente, pelo método de valor de mercado.

As amortizações são calculadas sobre o valor de custo ou valor de mercado, quando aplicável, pelo método das quotas constantes, por duodécimos, começando a amortização no mês em que o bem inicia a sua utilização e sendo contabilizada por débito na demonstração de resultados de cada exercício. As taxas de amortização aplicadas são as que constam no CIBE – Cadastro e Inventário dos Bens do Estado, regulamentado pela Portaria n.º 671/2000 de 17 de abril, e refletem a vida útil estimada dos bens como segue:

Rubrica	Anos de vida útil
Edifícios e outras construções	25 a 80
Equipamento básico	3 a 14
Equipamento de transporte	6 a 10
Ferramentas e utensílios	4 a 8
Equipamento administrativo	3 a 8
Outras imobilizações corpóreas	4 a 8

A amortização dos edifícios que foram objeto de avaliação é efetuada ao longo da vida útil remanescente, estimada pelos avaliadores independentes.

Os custos de manutenção e reparação que não aumentam os benefícios económicos e/ou a vida útil dos bens de imobilizado são registados como custos do exercício em que ocorrem.

Os custos com grandes reparações e remodelações são incluídos no valor contabilístico do ativo, sempre que se perspetive que este origine benefícios económicos futuros adicionais.

As mais ou menos valias resultantes da venda ou abate dos bens de imobilizado são determinadas pela diferença, à data da venda, entre o preço de venda e o seu valor líquido contabilístico, sendo registadas na demonstração dos resultados como ganhos ou perdas em imobilizações.

INVESTIMENTOS FINANCEIROS

Os Investimentos Financeiros em partes de capital encontram-se registados ao custo de aquisição.

PROVISÕES PARA COBRANÇA DUVIDOSA

As provisões para cobranças duvidosas são constituídas mediante a análise da antiguidade das dívidas, tendo por base a avaliação do risco individual de cada devedor, face às informações disponíveis no final do exercício.

Em regra, a constituição de provisões para cobrança duvidosa é efetuada de acordo com a política descrita no ponto 2.7 do POC – Educação. São constituídas para os créditos, que não do Estado (sentido lato), em mora há mais de 12 meses desde a data do respetivo vencimento e para as quais existam diligências para o seu recebimento. Relativamente às dívidas dos alunos, são também constituídas provisões para as dívidas que estejam em mora há mais de 24 meses. A taxa de provisão considerada é de 100%.

OUTRAS PROVISÕES

São reconhecidas provisões sempre que tal se revele necessário para cobrir o risco presente de perda futura de valor de um ativo ou seja provável ocorrer uma saída de recursos para resolução de uma questão pendente (litígio legal ou afim), desde que o montante em causa seja possível de estimar com um grau de fiabilidade razoável.

As provisões são revistas na data de cada balanço e são ajustadas de modo a refletir a melhor estimativa a essa data.

ESPECIALIZAÇÃO DOS EXERCÍCIOS

A FCUL regista os seus custos e proveitos de acordo com o princípio da especialização dos exercícios, reconhecendo-os à medida que são gerados, independentemente do seu recebimento ou pagamento. As rubricas de “Acréscimos e diferimentos” incluem os custos e os proveitos imputáveis ao exercício corrente e cujas despesas e receitas correspondentes apenas ocorrerão no futuro, bem como as despesas e as receitas que já ocorreram mas que respeitam a exercícios futuros e que serão imputadas aos resultados de cada um desses exercícios pela parte que lhes corresponde.

O reconhecimento de proveitos associados às vendas e prestação de serviços e às propinas obedece aos seguintes critérios:

- Vendas e Prestação de serviços: o reconhecimento do proveito ocorre no momento de emissão do respetivo documento suporte, podendo ser ajustado no final do exercício para cumprimento do princípio da especialização dos exercícios;
- Propinas: o reconhecimento do proveito ocorre ao longo do ano letivo.

Em 2008, deu-se início ao registo dos diferimentos no âmbito das propinas dos alunos, alocando nominalmente cada propina a proveitos diferidos na proporção de 8 meses. Na Demonstração dos Resultados de 2015 encontram-se reconhecidos 8 meses relativos ao ano letivo 2014/2015 e 4 meses referentes ao ano letivo 2015/2016.

FINANCIAMENTO DE DESPESAS CORRENTES E DE DESPESAS DE CAPITAL

Os montantes recebidos destinados a financiar despesas correntes são registados como proveito do exercício na rubrica de “Subsídios à exploração”, na parte correspondente aos custos incorridos durante o exercício, independentemente do momento do recebimento dos mesmos.

Os subsídios recebidos para financiar despesas de capital são diferidos no Balanço na rubrica de “Proveitos diferidos”, sendo depois reconhecidos os proveitos em cada exercício, na proporção idêntica aos encargos anuais com a amortização dos bens subsidiados. Este procedimento tem em vista o reconhecimento do benefício resultante do uso desses bens nos exercícios em que, fruto do registo das respetivas amortizações, foi reconhecido o seu custo.

DÍVIDAS DE TERCEIROS

A FCUL procede ao registo contabilístico do direito sobre aluno no ato da sua inscrição e de acordo com o princípio contabilístico da especialização dos exercícios. Os proveitos são incluídos nas demonstrações financeiras do período a que respeitam, considerando-se que o ano letivo inicia-se a 1 de setembro.

IMPOSTOS

A FCUL encontra-se abrangida pelo estatuto de isenção fiscal em sede de Impostos sobre o Rendimentos das Pessoas Coletivas, decorrente das atividades de carácter de interesse público que desenvolve.

A FCUL é sujeito passivo misto em sede de imposto sobre o Valor Acrescentado, integrado no regime mensal normal, não procedendo à dedução do imposto suportado nas suas aquisições efetuadas no âmbito da sua atividade comercial.

8.2.4 Cotação Utilizada para a Conversão em Euros

Os montantes originalmente expressos em outras divisas são convertidos para Euros ao câmbio do dia em que o ativo ou passivo é transacionado, ou seja, em que passa a ser considerado como pertença ou obrigação da FCUL e é, por isso, conseqüentemente reconhecido nas suas demonstrações financeiras.

As diferenças de câmbio, favoráveis e desfavoráveis, originadas pelas diferenças entre as taxas de câmbio em vigor na data das transações e as vigentes na data das cobranças, pagamentos ou à data do balanço, são registadas na demonstração dos resultados do exercício, na rubrica “Diferenças de câmbio desfavoráveis” ou “Diferenças de câmbio favoráveis”, consoante sejam um custo ou um proveito no exercício.

8.2.7 - Movimento do Ativo Imobilizado

O movimento ocorrido nas rubricas do ativo imobilizado e respetivas amortizações acumuladas durante o exercício findo em 31 de dezembro de 2015 foi o seguinte:

Ativo Bruto							
Rubricas	Saldo inicial 31.12.2014	Regularizações	Aumentos	Abates e Alienações	Autos de Cedência	Transf.ºs	Saldo final 31.12.2015
Bens de domínio público:							
Terrenos e recursos naturais	-	-	-	-	-	-	-
Edifícios e outras construções	-	-	-	-	-	-	-
Outras construções e infra-estruturas	-	-	-	-	-	-	-
	-	-	-	-	-	-	-
Imobilizações incorpóreas:							
Despesas de investigação e desenvolv.	-	-	2.400,00	-	-	-	2.400,00
Propriedade industrial e outros direitos	7.835,00	(545.895,00)	647.619,00	-	-	-	109.559,00
	7.835,00	(545.895,00)	650.019,00	-	-	-	111.959,00
Imobilizações corpóreas:							
Terrenos e recursos naturais	1.442.665,66	-	-	-	-	-	1.442.665,66
Edifícios e outras construções	46.823.006,06	-	3.933.261,36	(5.703,18)	-	-	50.750.564,24
Equipamento básico	14.139.224,21	-	2.595.104,46	(7.124,67)	362.821,17	-	17.090.025,17
Equipamento de transporte	63.752,18	-	756,00	-	-	-	64.508,18
Ferramentas e utensílios	95.836,51	-	2.024,52	-	-	-	97.861,03
Equipamento administrativo	5.923.557,89	-	219.507,08	(69.881,92)	2.641,00	-	6.075.824,05
Outras imobilizações corpóreas	133.664,65	-	15.932,57	(135,39)	-	-	149.461,83
Imobilizações em curso de imob. corp.	-	-	-	-	-	-	-
Adiantamentos por conta de imob. corp.	-	-	-	-	-	-	-
	68.621.707,16	-	6.766.585,99	(82.845,16)	365.462,17	-	75.670.910,16
Investimentos Financeiros:							
Partes de capital em empresas do grupo	388.145,19	(386.150,00)	-	-	-	-	1.995,19
Obrigações e títulos de participação	87.500,00	-	-	-	-	-	87.500,00
Outras aplicações financeiras	-	-	-	-	-	-	-
	475.645,19	(386.150,00)	-	-	-	-	89.495,19
	69.105.187,35	(932.045,00)	7.416.604,99	(82.845,16)	365.462,17	-	75.872.364,35
Amortizações Acumuladas e Provisões							
Rubricas	Saldo inicial 31.12.2014	Regularizações	Reforços	Abates e Alienações	Autos de Cedência	Transf.ºs	Saldo final 31.12.2015
Bens de domínio público:							
Edifícios e outras construções	-	-	-	-	-	-	-
Outras construções e infra-estruturas	-	-	-	-	-	-	-
	-	-	-	-	-	-	-
Imobilizações incorpóreas:							
Despesas de Investigação e desenvolv.	-	2.400,00	-	-	-	-	2.400,00
Propriedade industrial e outros direitos	-	101.723,99	-	-	-	-	101.723,99
	-	104.123,99	-	-	-	-	104.123,99
Imobilizações corpóreas:							
Edifícios e outras construções	8.838.503,96	988.464,03	677.080,94	(5.703,18)	-	-	10.498.345,75
Equipamento básico	10.776.327,70	2.198.098,64	443.478,54	(6.972,07)	60.564,21	-	13.471.497,02
Equipamento de transporte	63.752,18	642,60	85,90	-	-	-	64.480,68
Ferramentas e utensílios	87.273,92	-	5.220,92	-	-	-	92.494,84
Equipamento administrativo	5.638.016,51	11.043,00	150.591,80	(69.881,92)	-	-	5.729.769,39
Outras imobilizações corpóreas	119.870,75	12.267,00	5.673,44	(135,39)	-	-	137.675,80
Imobilizações em curso de imob. corp.	-	-	-	-	-	-	-
Adiantamentos por conta de imob. corp.	-	-	-	-	-	-	-
	25.523.745,02	3.210.515,27	1.282.131,54	(82.692,56)	60.564,21	-	29.994.263,48
Investimentos Financeiros:							
Partes de capital em empresas do grupo	-	-	-	-	-	-	-
Obrigações e títulos de participação	-	-	-	-	-	-	-
Outras aplicações financeiras	-	-	-	-	-	-	-
	-	-	-	-	-	-	-
	25.523.745,02	3.314.639,26	1.282.131,54	(82.692,56)	60.564,21	-	30.098.387,47

O aumento registado na rubrica de “Edifícios e Outras Construções”, no montante de 3.933.261,36€, respeita essencialmente à integração do edifício do ICAT.

O aumento registado na rubrica de “Equipamento Básico”, no montante de 2.595.104,46€, respeita essencialmente à integração de bens do ICAT.

A rubrica “Equipamento Administrativo” registou um aumento de 219.507,08€, devendo-se essencialmente a equipamento informático e mobiliário administrativo.

A redução registada nas rubricas de “Edifícios e outras Construções”, “Equipamento Básico” e “Equipamento Administrativo” respeita, essencialmente a bens abatidos em estado obsoleto.

As regularizações referentes a amortizações dizem respeito ao valor das amortizações acumuladas dos bens doados e dos bens pertencentes ao Ex-ICAT.

A cedência de bens encontra-se especificada na nota 8.2.12.

8.2.8 - Especificação do Imobilizado

As demonstrações financeiras obedecem ao princípio contabilístico do custo histórico relativamente aos edifícios C-6, C-7 e C-8.

No que se refere aos edifícios C-1, C-2, C-3, C-4 e C-5, o valor refletido no balanço é o que resulta da avaliação efetuada pelas Finanças em 1998.

O valor da parcela de terreno com cerca de 2.100 m², localizada na Rua Ernesto de Vasconcelos, contígua ao jardim do Museu da Cidade e ao edifício da Junta de Freguesia do Campo Grande, é o que resulta da avaliação efetuada pela Direcção-Geral do Património.

Os Edifícios do Instituto de Oceanografia (IO) e do Instituto de Biofísica e Engenharia Biomédica (IBEB), bem como os respetivos terrenos, foram contabilizados no exercício de 2005. O Edifício do IO foi construído no âmbito do Programa Ciência e Programa PRAXIS XXI.

O Edifício do IBEB foi construído no âmbito do Programa Ciência. Os Terrenos foram valorizados de acordo com avaliações efetuadas em 1993. Quer o valor dos Edifícios, quer o dos Terrenos foram contabilizados pelo valor inicial e consideradas as amortizações acumuladas desde a sua entrada em funcionamento, o IBEB em 1993 e o IO em 1994.

O edifício do ICAT foi registado ao valor contabilístico constante no fecho de contas do ICAT a 30/06/2015, tendo a amortização acumulada sido ajustada às taxas do CIBE nos termos da Portaria nº671/2000 de 17 de abril.

Todos os restantes bens registados por via da integração do ICAT e não totalmente amortizados, foram igualmente alvo de ajuste do valor da amortização acumulada às taxas do CIBE.

A 31 de dezembro de 2015, a decomposição da rubrica “Edifícios e Outras Construções” é a que se apresenta relativamente aos Edifícios da FCUL, tendo-se procedido ao registo das amortizações do exercício de 2015 correspondente a doze duodécimos.

Edifícios e outras construções	Valor do imobilizado	Amortização acumulada	Valor líquido
Edifício C-1	6.352.850,70	1.074.370,87	5.278.479,83
Edifício C-2	5.985.476,19	1.143.820,77	4.841.655,42
Edifício C-3	1.701.167,05	356.014,21	1.345.152,84
Edifício C-4	1.766.089,32	349.665,41	1.416.423,91
Edifício C-5	1.523.148,51	316.238,35	1.206.910,16
Edifício C-6	12.757.457,57	2.059.616,62	10.697.840,95
Edifício C-7	1.214.442,38	240.321,42	974.120,96
Edifício C-8	12.799.856,08	2.535.208,47	10.264.647,61
Edifício ICAT	3.696.814,66	1.012.792,83	2.684.021,83
Instituto de Oceanografia (IO)	531.136,28	145.435,81	385.700,47
Instituto de Biofísica e Eng. Biomédica (IBEB)	474.580,06	136.225,76	338.354,30
Arranjos exteriores aos edifícios C8, I.O., IBEB e ICAT	90.287,64	42.868,82	47.418,82
Arranjos exteriores do edifício C6	1.185.719,50	607.139,18	578.580,32
Arruamentos	228.755,35	111.006,31	117.749,04
Construções diversas	442.782,95	367.620,92	75.162,03
	50.750.564,24	10.498.345,75	40.252.218,49

A decomposição do equipamento de transporte, elemento a elemento, a 31 de dezembro de 2015 é a seguinte:

Equipamento de transporte (matrícula)	Valor do imobilizado	Amortização acumulada	Valor líquido
59-22-SX	12.052,49	12.052,49	-
36-40-BL	880,00	880,00	-
IX-67-66	-	-	-
63-24-ZI	21.298,12	21.298,12	-
06-CL-66	29.521,57	29.521,57	-
Barco de borracha (Integração Ex-ICAT)	756,00	728,50	27,50
	64.508,18	64.480,68	27,50

A 31 de dezembro de 2015, o valor do Imobilizado Líquido, é o que se apresenta no quadro seguinte:

Rubricas	Valor do imobilizado	Amortização acumulada	Valor líquido
4.2.1 - Terrenos e recursos naturais	1.442.665,66	-	1.442.665,66
4.2.2 - Edifícios e outras construções	50.750.564,24	10.498.345,75	40.252.218,49
4.2.3 - Equipamento e material básico	17.090.025,17	13.471.497,02	3.618.528,15
4.2.4 - Equipamento de transporte	64.508,18	64.480,68	27,50
4.2.5 - Ferramentas e utensílios	97.861,03	92.494,84	5.366,19
4.2.6 - Equipamento administrativo	6.075.824,05	5.729.769,39	346.054,66
4.2.9 - Outras imobilizações corpóreas	149.461,83	137.675,80	11.786,03
	75.670.910,16	29.994.263,48	45.676.646,68

8.2.12 - Cedências de Imobilizado

No exercício de 2015 foram cedidos à Faculdade de Ciências os bens abaixo discriminados dos quais assume uma maior relevância o bem 150000426 – Data Center, cedido pela Reitoria da Universidade de Lisboa. Os restantes bens foram cedidos pelo ITQB- Instituto de Tecnologia Química e Biológica, pela Imprensa Nacional da Casa da Moeda e pela empresa Sarstedt, S.A..

N.º de inventário	Bem	Valor	Amortizações acumuladas	VLC 31-12-2015	Subsídios ao investimento
150000426	Data center	216.220,43	202.706,58	13.513,85	216.220,43
150000427	Suporte para lentes Melles Griot	1.930,00	1.930,00	0,00	-
150000428	Suporte para lentes Melles Griot	1.930,00	1.930,00	0,00	-
150000429	Cabine para isolar mesa origi estereograma	3.205,00	3.205,00	0,00	-
150000430	Sistema de ar condicionado por microprocessador	29.678,00	29.678,00	0,00	-
150000431	Centrifugadora Spin Coater c/ acessórios	5.565,00	5.565,00	0,00	-
150000432	Banho ultrasonico Sonorex 0,9L	232,00	232,00	0,00	-
150000433	Monocromador CVI/CM c/ acessórios	4.780,00	4.780,00	0,00	-
150000434	Equipamento Newport Power Meter-Medidor Poten	2.286,00	2.286,00	0,00	-
150000435	Sistema: Camara com placa electronica matrox	2.848,00	2.848,00	0,00	-
150000440	Computador Pentium 4 c/ monitor Samtrom 17"	2.340,00	2.340,00	0,00	-
150000441	Refractómetro de Abbe	773,50	773,50	0,00	-
150000442	Arca congeladora vertical Indesit c/ 6G.	440,00	440,00	0,00	-
150000443	Frigorífico HAIR HR 135AA c/1 porta	182,50	182,50	0,00	-
150000444	Tina de Electroforense Mini Protein II	1.071,00	1.071,00	0,00	-
150000445	Cadeira c/ braços e rodízios azul	135,76	135,76	0,00	-
150000446	Centrifuga eppendorf minispin c/ rotor	856,80	856,80	0,00	-
150000447	Armário frigorífico 1500L Disotel / Frieno	2.085,50	2.085,50	0,00	-
150000448	Sistema de purificação Akta Prime	11.894,05	11.894,05	0,00	-
150000449	Monitor Philips 17 107 E5"	119,61	119,61	0,00	-
150000450	Armário metálico azul c/ 15 peq. gavetas	25,50	25,50	0,00	-
150000451	Estante de madeira c/ 2 prateleiras	56,50	56,50	0,00	-
150000452	Espectrofotometro Shimadzu UV-1700	8.330,00	8.330,00	0,00	-
150000453	Computador Celerom 2400	433,16	433,16	0,00	-
150000454	Acessorio RX2000 P/ espectrofotometro	6.021,40	6.021,40	0,00	-
150000455	Tina de electroforense RUBY SE 600	1.542,24	1.542,24	0,00	-
150000456	Fonte de alimentação EPS 601	896,07	896,07	0,00	-
150000457	Computador portátil ACER TM 4002 256 Mb	1.229,15	1.229,15	0,00	-
150000458	Banho termostático JULABO F 12 MB	2.618,00	2.618,00	0,00	-
150000459	Arca congeladora LG GC 154 SQW	258,42	258,42	0,00	-
150000460	Apontador Microsoft Presenter 3000	49,42	49,42	0,00	-
150000461	Computador CHIP7 on Top P4 3GHZ	305,37	305,37	0,00	-
150000462	Computador CHIP7 on Top P4 3GHZ	305,37	305,37	0,00	-
150000463	Monitor Viewsonic 19 VA 1912"	184,59	184,59	0,00	-
150000464	Monitor Viewsonic 19 VA 1912"	184,59	184,59	0,00	-
150000465	Adaptador J-815 P SF RX 2000	558,09	558,09	0,00	-
150000466	Unidade ATR Bioatr II A729/Q	11.936,65	11.936,65	0,00	-
150000467	Cadeira c/ Braços e Rodízios Napa Preta	79,90	79,90	0,00	-
150000468	Módulo adicional p/ secretária cor Bétula	50,00	50,00	0,00	-
150000469	Monitor HP 22 TFT Pavillion SCNN7441KV7"	348,83	348,83	0,00	-
150000470	Computador Goldnet Intel Pentium E2180	299,01	299,01	0,00	-
150000471	Computador Goldnet Intel Pentium E2180	299,00	299,00	0,00	-
150000472	Computador portátil Tsunami Moover TF10	499,00	499,00	0,00	-
150000473	Monitor HP 24 W 2408 H"	365,00	365,00	0,00	-
150000474	Computador Goldnet Intel Core 2 Q 8200	600,65	600,65	0,00	-
150000475	Thermomixer eppendorf comfort 5355	2.820,00	2.820,00	0,00	-
150000476	Trans-Blot SD Semi-Dry Bio-Rad	1.228,80	1.208,77	20,03	-
150000477	Estante de madeira cor bétula c/ 1,49x0,79	29,95	29,95	0,00	-
150000478	Estante de madeira cor bétula c/ 1,49x0,79	29,95	29,95	0,00	-
150000479	Agitador magnético fisher scientific 8L	160,32	160,32	0,00	-
150000480	Monitor Samsung 21.5 TFT 2233 SN 5 MS"	138,72	138,72	0,00	-
150000481	Monitor Samsung 21.5 TFT 2233 SN 5 MS"	138,72	138,72	0,00	-
150000482	Bloco de 6 gavetas aço branco	29,95	29,95	0,00	-
150000483	Estante de madeira branca c/ 0,60x0,64	39,00	39,00	0,00	-
150000484	Estante de madeira branca c/ 1,20x0,38	49,00	49,00	0,00	-
150000485	Impressora HP Color Laserjet CP 3525 DN	667,44	667,44	0,00	-
150000486	Carro p/ transporte mat. laboratorio anti-bacteriano	317,98	232,78	85,20	-
150000487	Monitor LG 19 TFT W 1946S BF MS"	94,83	94,83	0,00	-
150000488	Disco externo Digital 500 GB 2.5"	81,92	81,92	0,00	-
150000489	Labcooler Maxi 32x0,5 - 1,5ml	529,00	365,37	163,63	-
150000490	Agitador Magnético IKA Big Squid	202,43	202,43	0,00	-
150000491	Agitador magnético c/ aquecimento VMS-A	378,84	378,84	0,00	-
150000492	Agitador Grant-Bio PHMT c/ bloco 20x2ml	1.312,46	1.270,69	41,77	-
150000493	Agitador Grant-Bio PHMT c/ bloco 20x2ml	1.312,46	1.270,69	41,77	-
150000494	Computador Intel Pentium G620T	500,73	500,73	0,00	-
150000495	Estante madeira branca 60x64	29,99	29,99	0,00	-
150000496	Computador portátil ASUS i5 2557M 4GB	1.139,44	1.087,61	51,83	-
150000497	Frigorífico combinado Whirlpool WBE3411	381,30	180,67	200,63	-
150000498	Leitor de Microplacas BMG Fluostar Optima	12.238,50	9.378,39	2.860,11	-
150000499	Flow Diversion Valve FV-923 GE	715,12	468,03	247,09	-
150000500	FRAC-920 Fraction Collector GE	2.413,26	1.579,44	833,82	-
150000501	Inject Dev. Bomba Cromatografica Akta GE	3.075,00	2.012,55	1.062,45	-
150000502	Bomba cromatografica AKTA GE	4.587,90	3.002,75	1.585,15	-
150000503	Modulo de controlo cromatografia AKTA GE	3.284,10	2.149,43	1.134,67	-
150000504	Computador Asus Etop G645 ET2013IUTI	510,93	358,18	152,75	-
150000505	Armário Alto c/ 2 P. Vidro 4P.1.20x0.40 AA6	184,84	184,84	0,00	-
150000506	Monitor HP Pavillion 27" XI LED	284,05	53,19	230,86	-
150000698	Bomba peristaltica	506,18	173,07	333,11	-
		365.462,17	342.903,45	22.558,72	216.220,43

8.2.14 - Bens de Imobilizado não Valorizados

Não se encontra refletido no balanço o ativo imobilizado adquirido até 31 de dezembro de 1996, os edifícios do Observatório Astronómico de Lisboa, bem como parte dos terrenos afetos ao campus da **FCUL**.

A situação atrás referida resulta do facto de a Faculdade ter seguido até 31 de dezembro de 2001 apenas os princípios da contabilidade Pública.

8.2.16 - Partes de Capital em Entidades Participadas

A Faculdade de Ciências da Universidade de Lisboa detém participações sociais nas seguintes entidades:

- a) **Fundação da Faculdade de Ciências da Universidade de Lisboa (FUNDAÇÃO)**, com sede no Campo Grande – Lisboa, Campus da Faculdade de Ciências da Universidade de Lisboa.

A FUNDAÇÃO tem por fim, no quadro de uma estreita colaboração com a Faculdade, fomentar as atividades de investigação científica, desenvolvimento tecnológico, formação, consultadoria e divulgação, a promoção de iniciativas que incrementem as ligações entre a Faculdade e outras entidades, em especial as que contribuam para o fortalecimento da sua intervenção na comunidade e, em geral, apoiar e desenvolver qualquer iniciativa que se enquadre nos fins da Faculdade.

Em 2015 a FUNDAÇÃO passou de Fundação Privada para Fundação Pública de Direito Privado, imposto pela tutela ao abrigo da Lei-Quadro das Fundações (Lei 24/2012 de 09-07-2012).

A Faculdade detém uma participação, a 31 de dezembro de 2015, de 1.995,19€ correspondente a 100% do capital da FFCUL.

- b) **Pólo Tecnológico de Lisboa (LISPOLIS)**, com sede na Estrada do Paço do Lumiar, 44 – Lisboa.

A LISPOLIS tem por objeto gerir o Pólo Tecnológico de Lisboa (PTL), e criar as condições favoráveis para o sucesso das empresas aí instaladas.

A Faculdade detém uma participação, em 31 de dezembro de 2015, de 87.500,00€ correspondente a trinta e seis Unidades de Participação.

As participações supracitadas, encontram-se registadas ao custo histórico.

Em 31 de dezembro de 2015, o valor das participações em entidades participadas apresenta-se como segue:

Entidade Participada	Sede	Partes de capital em entidades participadas	
		Participação detida	
		%	Valor
Fundação da Faculdade de Ciências da Universidade de Lisboa	Campus da FCUL - Lisboa	100,00%	1.995,19
LISPOLIS - Pólo Tecnológico de Lisboa	Estrada Paço do Lumiar, 44 - Lisboa	36 U.P.	87.500,00
			89.495,19

A Faculdade detinha uma participação no ICAT, no valor de 386.150,00€, tendo sido anulada com a sua integração.

8.2.23 - Valor das Dívidas de Cobrança Duvidosa

Em 31 de dezembro 2015, as dívidas a receber de cobrança duvidosa ascendem ao montante de 1.374.027,97€, estão relevadas na rubrica “Clientes, alunos e utentes de cobrança duvidosa” e são ajustadas de acordo com os critérios mencionados na Nota 8.2.31. As “Dívidas de outros terceiros” dizem respeito à integração do ICAT.

Cobranças duvidosas	31.12.2015
Dívidas de alunos	1.097.942,81
Dívidas de clientes e utentes	105.706,03
Dívidas de outros terceiros	170.379,13
	1.374.027,97

8.2.31 - Movimento ocorrido nas Rubricas de Provisões

O movimento ocorrido nas rubricas de provisões durante o exercício findo em 31 de dezembro de 2015 foi o seguinte:

Provisões						
Código das contas	Designação	Saldo inicial 31.12.2014	Regularizações	Aumentos	Reversões	Saldo final 31.12.2015
19	Provisão para aplicações tesouraria	-	-	-	-	-
291	Provisão para cobranças duvidosas	1.265.140,36	156.811,42	86.418,59	(134.342,40)	1.374.027,97
292	Provisão para riscos e encargos	-	-	-	-	-
39	Provisão para depreciação de existências	-	-	-	-	-
49	Provisão para investim. financeiros	-	-	-	-	-
		1.265.140,36	156.811,42	86.418,59	(134.342,40)	1.374.027,97

As provisões para cobrança duvidosa estão constituídas a 100% para os devedores em mora há mais de 12 meses, tal como preconizado no POC-Educação, sendo de dois anos letivos para alunos, seguindo a política adotada pela Entidade Mãe (Reitoria da Universidade de Lisboa). Em 2015, procedeu-se ao cálculo nominal dos devedores em mora nos termos referidos.

- Alunos: assume maior expressão nas dívidas de cobrança duvidosa no valor de 1.097.942,81€.
- Clientes: em 2015 a provisão ascende a 105.706.03€.
- A rubrica “Provisões para cobranças duvidosas” contém ainda em regularizações o montante referente à integração do ICAT.
- A redução do valor provisionado deveu-se essencialmente à regularização de dívidas de alunos.

8.2.32 - Movimento ocorrido nas Rubricas de Fundo Patrimonial

O movimento ocorrido nas rubricas de fundo patrimonial durante o exercício findo em 31 de dezembro de 2015 foi o seguinte:

Fundo Patrimonial							
Código das contas	Designação	Saldo inicial 31.12.2014	Autos de Cedência	Aumentos	Diminuições	Aplicação de Resultado	Saldo final 31.12.2015
51	Património	37.788.501,45	-	-	-	-	37.788.501,45
574	Reservas livres	-	-	-	-	-	-
575	Subsídios	-	-	-	-	-	-
576	Doações	38.411,87	16.654,75	-	-	-	55.066,62
577	Reservas decorrentes trans ^{fer} ativos	87.436,86	-	-	-	-	87.436,86
59	Resultados transitados	(8.188.893,94)	-	1.766.119,80	(1.718.470,67)	738.786,38	(7.402.458,43)
88	Resultado líquido do exercício	738.786,38	-	1.334.379,59	-	(738.786,38)	1.334.379,59
		30.464.242,62	16.654,75	3.100.499,39	(1.718.470,67)	-	31.862.926,09

Os montantes constantes nas colunas de aumentos e diminuições da rubrica de Resultados Transitados correspondem à integração do ICAT conforme se discrimina:

Designação	Aumentos	Diminuições
Reserva de reavaliação	879.160,44	
Resultados transitados		(1.702.689,38)
Reservas livres	578.599,26	
Amortizações	296.103,86	
Outros	12.256,24	(15.781,29)
	1.766.119,80	(1.718.470,67)

O resultado líquido do exercício ascendeu a 1.334.379,59€.

O resultado líquido negativo relativo ao exercício findo em 31 de dezembro de 2014, no valor de (738.786,38) €, foi transferido para a rubrica de Resultados transitados.

8.2.35 - Vendas e Prestações de Serviços por Atividade

Em 31 de dezembro de 2015, o valor líquido das vendas e das prestações de serviços apresenta a seguinte composição:

Designação	31.12.2015	31.12.2014
Vendas		
Fotocópias, impressos e publicações	12.382,79	13.615,66
Pastas de inscrição	23,40	427,20
Consumíveis de laboratório	15.496,18	19.284,06
Cartão de estacionamento	1.490,00	1.580,00
Outros bens	328,90	18,30
	29.721,27	34.925,22
Prestações de serviços		
Serviços prestados ao exterior (estudos, pareceres, etc.)	447.738,96	250.246,64
Serviços de laboratório	13.752,37	5.733,42
Ações de formação, seminários e outros	20.504,67	99.021,84
Estacionamento anual	44.682,07	44.015,17
Outros serviços prestados	5.925,12	7.600,00
	532.603,19	406.617,07
	562.324,46	441.542,29

Na decomposição de “Vendas e prestações de serviços”, verifica-se que o valor mais significativo é referente a “Prestação de serviços – Serviços prestados ao exterior”, cuja diferença relativamente a 2014 se deve ao aumento de realização de estudos e pareceres.

8.2.37 - Demonstração dos Resultados Financeiros

Em 31 de dezembro de 2015, os resultados financeiros decompõem-se como segue:

Demonstração dos resultados financeiros			
Código das contas	Designação	31.12.2015	31.12.2014
	Custos e perdas		
681	Juros suportados	8,47	4,95
682	Perdas em entidades ou subentidades	-	-
683	Amortizações de investimentos em imóveis	-	-
684	Provisões para aplicações financeiras	-	-
685	Diferenças de câmbio desfavoráveis	-	-
687	Perdas na alienação de apl. de tesouraria	-	-
688	Outros custos e perdas financeiros	17.357,70	14.852,92
		17.366,17	14.857,87
	Resultados financeiros	(15.427,11)	(13.374,50)
		1.939,06	1.483,37
	Proveitos e ganhos		
781	Juros obtidos	1.856,26	1.483,37
782	Ganhos em entidades ou subentidades	-	-
783	Rendimentos de imóveis	-	-
784	Rendimentos de participações de capital	-	-
785	Diferenças de câmbio favoráveis	82,80	-
786	Descontos de pronto pagamento obtidos	-	-
787	Ganhos na alienação de apl. de tesouraria	-	-
788	Outros proveitos e ganhos financeiros	-	-
		1.939,06	1.483,37

8.2.38 - Demonstração dos Resultados Extraordinários

Em 31 de dezembro de 2015, os resultados extraordinários decompõem-se como segue:

Demonstração dos resultados extraordinários			
Código das contas	Designação	31.12.2015	31.12.2014
	Custos e perdas		
691	Transferências de capital concedidas	-	-
692	Dívidas incobráveis	149.967,28	-
693	Perdas em existências	-	-
694	Perdas em imobilizações	152,60	575,51
695	Multas e penalidades	-	-
696	Aumentos de amortizações e provisões	-	-
697	Correções relativas a exercícios anteriores	48.893,69	490.552,17
698	Outros custos e perdas extraordinárias	0,10	137,76
		199.013,67	491.265,44
	Resultados extraordinários	2.356.252,84	1.171.286,59
		2.555.266,51	1.662.552,03
	Proveitos e ganhos		
791	Restituição de impostos	-	-
792	Recuperação de dívidas	-	-
793	Ganhos em existências	-	-
794	Ganhos em imobilizações	-	-
795	Benefícios de penalidades contratuais	-	-
796	Redução de amortizações e de provisões	134.342,40	170.425,55
797	Correções relativas a exercícios anteriores	105.761,85	87.663,59
798	Outros proveitos e ganhos extraordinários	2.315.162,26	1.404.462,89
		2.555.266,51	1.662.552,03

A diferença verificada na rubrica 697 – “Correções relativas a exercícios anteriores” em relação a 2014, deve-se essencialmente a uma correção em 2014 referente a vencimentos.

Na rubrica 7.9.8 - “Outros proveitos e ganhos extraordinários”, assume maior expressão o valor incluído na conta 7.9.8.3 - “transferências de capital obtidas” no montante de 1.987.008,02€, relativo ao reconhecimento do proveito anual dos subsídios ao investimento obtidos e a transferências da FCT.

8.2.39 - Outras Informações Relevantes

ESTADO E OUTROS ENTES PÚBLICOS

Em 31 de dezembro de 2015, as rubricas de Estado e outros entes públicos decompõem-se como segue:

As verbas relativas às contribuições para a Caixa geral de Aposentações referentes a dezembro de 2015 foram pagas no próprio mês.

Designação	31.12.2015	31.12.2014
Saldos devedores		
Imposto sobre o rendimento	-	-
Retenções de impostos sobre rendimentos	-	167,90
Imposto sobre o valor acrescentado	-	70,62
Contribuições para a Segurança social/ CGA	-	-
Restantes impostos	-	0,01
	-	238,53
Saldos credores		
Imposto sobre o rendimento	-	-
Retenções de impostos sobre rendimentos	-	-
Imposto sobre o valor acrescentado	42.607,96	23.240,59
Contribuições para a Segurança social/ CGA	130.094,63	-
Restantes impostos	-	-
	172.702,59	23.240,59

ACRÉSCIMOS E DIFERIMENTOS

Em 31 de dezembro de 2015, as rubricas de Acréscimos e diferimentos decompõem-se como segue:

Designação	31.12.2015	31.12.2014
Acréscimos e diferimentos activos		
Acréscimos de proveitos:		
Juros a receber	31,28	273,64
Pedidos de pagamento - Projetos	-	-
Prestação de serviços	-	-
Bolsas Doutoramento	-	535.685,00
Subsídios à exploração	-	-
Outros acréscimos de proveitos	12.055,96	1.637,67
	12.087,24	537.596,31
Custos diferidos:		
Seguros pagos antecipadamente	-	-
Outros custos diferidos	19.054,87	29.862,48
	19.054,87	29.862,48
	31.142,11	567.458,79
Acréscimos e diferimentos passivos		
Acréscimos de custos:		
Remunerações a liquidar	3.969.463,49	3.826.241,91
Outros acréscimos de custos	129.281,99	55.778,09
	4.098.745,48	3.882.020,00
Proveitos diferidos:		
Propinas	3.696.693,59	3.386.227,80
Subsídios à exploração	-	-
Subsídios para investimentos	11.565.737,68	11.061.637,32
Projetos de investigação	1.935.678,07	2.193.828,72
Outros proveitos diferidos	227,03	-
	17.198.336,37	16.641.693,84
	21.297.081,85	20.523.713,84

O valor na rubrica Acréscimo de proveitos- Bolsas de Doutoramento diz respeito a verbas transferidas pela FCT relativas a propinas de doutoramentos. A inclusão nesta rubrica deve-se a uma alteração de procedimento na contabilização das Bolsas de Doutoramento. Em 2014 foi pela 1ª vez efetuada a especialização destas verbas.

Em 2015 não se verificaram acréscimos uma vez que as verbas previstas aquando da elaboração do Orçamento de Estado para 2015, foram recebidas na totalidade no próprio ano.

O valor registado em “Outros Acréscimos de Proveitos” respeita a faturação a emitir após 31 de dezembro de 2015, referente a serviços prestados até 31 de dezembro de 2015.

Na rubrica de “Proveitos Diferidos – Propinas a Reconhecer” encontra-se registado o diferimento da parcela correspondente a 8 meses da propina anual para o ano letivo de 2015/2016, para as Licenciaturas, Mestrados, Pós-Graduações e Doutoramentos.

O valor inscrito na rubrica “Proveitos Diferidos – Subsídios para Investimento” respeita a subsídios obtidos para aquisição de bens do ativo fixo corpóreo.

SALDOS DE TERCEIROS – EVOLUÇÃO DAS DÍVIDAS

Em 31 de dezembro de 2015, as principais rubricas de terceiros apresentavam a seguinte decomposição:

Designação	Valor a 31.12.2015	Valor a 31.12.2014	Valor a 31.12.2013
Cientes c/c			
Cientes	126.707,67	177.481,22	157.346,90
	126.707,67	177.481,22	157.346,90
Alunos c/c			
Alunos	3.032.874,75	2.709.446,66	2.682.798,56
	3.032.874,75	2.709.446,66	2.682.798,56
Outros devedores			
Remunerações pessoal - vencimentos	-	-	-
Descontos para outras entidades	-	-	-
Devedores de entidades/subentidades do grupo	31.999,45	781.015,60	767.816,58
Devedores - Projectos	1.381.036,79	1.821.638,68	1.925.036,89
Outros devedores diversos	38.299,09	31.777,44	45.816,26
	1.451.335,33	2.634.431,72	2.738.669,73
Fornecedores c/c			
Fornecedores	32.470,36	95.700,26	15.947,56
	32.470,36	95.700,26	15.947,56
Fornecedores de Imobilizado c/c			
Fornecedores de Imobilizado c/c	16.431,93	2.995,05	1.333,74
Fornecedores de Leasing MLP	31.978,06	51.164,86	-
	48.409,99	54.159,91	1.333,74
Outros credores			
Remunerações pessoal - vencimentos	-	-	-
Credores de entidades/subentidades do grupo	561.484,09	391.978,90	391.978,90
Alunos - bolsas	-	-	-
Consultores, assessores, intermediários	-	-	-
Credores por atribuição de transferências e subsídios	-	-	-
Cauções de fornecedores	4.042,39	4.042,39	4.042,39
Outros credores diversos	3.820,70	245,46	13.307,75
	569.347,18	396.266,75	409.329,04
Adiantamentos por conta de vendas			
Adiantamentos por conta de vendas	-	-	34.271,81
	-	-	34.271,81

Devedores-Projetos - Durante o ano de 2011 a Faculdade de Ciências da Universidade de Lisboa, reviu a execução financeira e económica dos projetos financiados por entidades públicas, bem como alterou o procedimento de contabilização dos mesmos. O valor nesta rubrica refere-se a financiamento de projetos aprovados ainda por receber.

Devedor de entidades/subentidades - Na rubrica “Devedores-entidades/Subentidades”, a discrepância relativamente a 2014 refere-se à anulação da dívida do ICAT no valor de 581.721,75€ decorrente da sua integração na FCUL.

Fornecedores de Leasing – O valor registado refere-se à aquisição em 28 de julho de 2014, de equipamentos multifunções com recurso a um leasing financeiro à Canon Portugal, SA, período de 36 meses. A propriedade dos bens é transferida para a Faculdade de Ciências da Universidade de Lisboa no termo do contrato a custo zero.

Credores de Entidades/Subentidades – Valor referente a 5% da propina mínima a pagar pelas Unidade Orgânicas (UOs) à Reitoria (RUL), para desenvolvimento de recursos e infraestruturas que sirvam os interesses comuns da UL, no âmbito da deliberação do Senado de 25 de maio de 1995. Esta deliberação foi suspensa pelo despacho Reitoral (R/59/2011), ficando o valor em dívida.

Acresce também a esta rubrica o valor em dívida do ICAT à Fundação da FCUL. Este valor foi assumido pela FCUL aquando da integração do ICAT.

RECEBIMENTOS EM ATRASO / PAGAMENTOS EM ATRASO

Os Recebimentos e os Pagamentos em atraso à data de 31 de dezembro de 2015 decompõe-se como segue, nos termos da Lei 8/2012 de 21 de fevereiro (Lei dos compromissos e dos pagamentos em atraso- LCPA):

R e c e b i m e n t o s e m a t r a s o
Declaração de recebimentos em atraso existentes em 31/12/2015

 Ministério: **CIÊNCIA, TECNOLOGIA E ENSINO SUPERIOR**

 Entidade: **UL - FACULDADE DE CIÊNCIAS**

 Montante total de recebimentos em atraso: **€ 1.355.796,13**

Nº	Ano	Classificação Económica	Devedor NF	Devedor Designação	Descrição	Montante	Sanções aplicáveis pelo atraso no pagamento
1	1997	040122.02.00	680019880	Escola Superior de Tecnologia e Gestão de Tomar	Propinas	1.686,91€	
2	1999	070102.00.00	501494642	AUDIL - Distribuição de Livros e Material Audiovisual, Lda	Revista "Educação"	210,96€	
3	2000	070399.00.00	501831452	FORBITEC - Associação para a Formação e Desenvolvimento da Biotecnologia	Aluguer de espaços	233,44€	
4	2000	070399.00.00	502538830	Tiadro.com	Aluguer de espaços	149,64€	
5	2000	070399.00.00	980209781	Workingday Portugal	Participação na 2ª loja de emprego	291,80€	
6	2002	070102.00.00	500979197	Joaquim Machado, SA	Publicação "Textos de Matemática" Vol.5	27,00€	
7	2002	070202.00.00	501507930	Instituto Superior Técnico	Prestação serviço técnico especializado	27.061,88€	
8	2003	070202.00.00	501636358	Comissão Nacional da UNESCO	Prestação serviço técnico especializado	550,38€	
9	2007	070202.00.00	600020886	Tribunal Judicial de Montemor-o-Novo	Prestação serviço técnico especializado	18,22€	
10	2007	040122.01.00	000000000	Alunos	Propinas	248.759,03€	
11	2007	040122.02.00	000000000	Alunos	Propinas	91.999,62€	
12	2007	040122.03.00	000000000	Alunos	Propinas	5.499,00€	
13	2007	040122.06.00	000000000	Alunos	Propinas	5.595,00€	
14	2007	040199.00.00	000000000	Alunos	Taxa de inscrição	200,00€	
15	2007	070103.00.00	000000000	Alunos	Pasta de inscrição	53,40€	
16	2007	080199.00.00	000000000	Alunos	Seguro escolar	6,60€	
17	2008	070202.00.00	501922954	Erena - Ordenamento e Gestão de Recursos Naturais, Lda	Prestação serviço técnico especializado	1.966,25€	
18	2008	070202.00.00	500528586	Zurich Companhia Seguros, SA	Prestação serviço técnico especializado	110,00€	
19	2008	040122.01.00	000000000	Alunos	Propinas	81.462,30€	
20	2008	040122.02.00	000000000	Alunos	Propinas	45.453,53€	
21	2008	040122.03.00	000000000	Alunos	Propinas	15.895,25€	
22	2008	040122.04.00	000000000	Alunos	Propinas	2.916,42€	
23	2008	040122.06.00	000000000	Alunos	Propinas	726,10€	
24	2008	040199.00.00	000000000	Alunos	Taxa de inscrição	200,00€	
25	2008	070103.00.00	000000000	Alunos	Pasta de inscrição	1.664,18€	
26	2008	080199.00.00	000000000	Alunos	Seguro escolar	195,80€	
27	2009	070299.00.00	508216176	Capitão Pop - Agência de Publicidade, Lda	Cedência de serviço telefónico	26,93€	
28	2009	070299.00.00	508606969	Mundus Ex-Aequo, SA	Cedência de serviço telefónico	105,50€	
29	2009	040122.01.00	000000000	Alunos	Propinas	103.327,64€	
30	2009	040122.02.00	000000000	Alunos	Propinas	30.336,28€	
31	2009	040122.03.00	000000000	Alunos	Propinas	20.295,70€	
32	2009	040122.06.00	000000000	Alunos	Propinas	1.290,00€	
33	2009	070103.00.00	000000000	Alunos	Pasta de inscrição	2.066,20€	
34	2009	080199.00.00	000000000	Alunos	Seguro escolar	228,80€	
35	2010	070103.00.00	000000000	Vorarlberger	Revista da Faculdade de	0,00€	

				Landesbibliothek	Ciências	
36	2010	070201.00.00	501590102	União para a Acção Cultural e Juvenil Educativa	Aluguer de espaços	1.370,14€
37	2010	070202.00.00	IT08459970151	Costech Internacional S.p.A	Prestação serviço técnico especializado	26.400,00€
38	2010	070202.00.00	147325129	Sérgio Tovar de Carvalho	Prestação serviço técnico especializado	120,00€
39	2010	070299.00.00	505869721	Instituto Superior de Agronomia	Inscrição em disciplinas isoladas	540,00€
40	2010	040122.01.00	000000000	Alunos	Propinas	71.661,81€
41	2010	040122.02.00	000000000	Alunos	Propinas	38.558,83€
42	2010	040122.03.00	000000000	Alunos	Propinas	38.864,46€
43	2010	040122.06.00	000000000	Alunos	Propinas	540,00€
44	2010	070103.00.00	000000000	Alunos	Pasta de inscrição	366,00€
45	2010	080199.00.00	000000000	Alunos	Seguro escolar	44,00€
46	2011	070201.00.00	503360104	Valentim de Carvalho Televisão, Lda	Aluguer de espaços	615,00€
47	2011	070202.00.00	SE556658184801	D-Flow Technology Aktebolag	Prestação serviço técnico especializado	9.500,00€
48	2011	070202.00.00	509528147	Movielismotion Portugal, SA	Prestação serviço técnico especializado	4.920,00€
49	2011	070299.00.00	508231450	Fórmula Inovadora - Investigação e Desenvolvimento, SA	Cedência de serviço telefónico	54,36€
50	2011	070299.00.00	507579135	Futurbio - Estudos em Ambiente e Turismo, Lda	Cedência de serviço telefónico	33,26€
51	2011	070299.00.00	600013880	Secretaria-Geral dos Juízos de Sintra	Prestação serviço técnico especializado	4,00€
52	2011	040122.01.00	000000000	Alunos	Propinas	80.261,96€
53	2011	040122.02.00	000000000	Alunos	Propinas	45.660,00€
54	2011	040122.03.00	000000000	Alunos	Propinas	6.966,36€
55	2011	040122.04.00	000000000	Alunos	Propinas	4.224,60€
56	2011	040122.06.00	000000000	Alunos	Propinas	551,00€
57	2011	070103.00.00	000000000	Alunos	Pasta de inscrição	960,00€
58	2011	080199.00.00	000000000	Alunos	Seguro escolar	114,40€
59	2012	070202.00.00	500019720	Arntbar - Ideias no Papel, SA	Prestação serviço técnico especializado	120,00€
60	2012	070202.00.00	FR63393341516	Astrium SAS - Astrium Space Transportation	Prestação serviço técnico especializado	14,99€
61	2012	070202.00.00	IT08459970151	Costech Internacional S.p.A	Prestação serviço técnico especializado	26.880,00€
62	2012	070299.00.00	500963061	Associação de Estudantes da Faculdade de Ciências de Lisboa	Cedência de serviço telefónico	25,25€
63	2012	070299.00.00	506657990	Bioalvo, Serviços de Investigação e Desenvolvimento em Biotecnologia, SA	Cedência de serviço telefónico	114,05€
64	2012	070299.00.00	506604233	Biopremier, Inovação e Serviços em Biotecnologia, SA	Cedência de serviço telefónico	127,00€
65	2012	070299.00.00	508231450	Fórmula Inovadora - Investigação e Desenvolvimento, SA	Cedência de serviço telefónico	50,23€
66	2012	070299.00.00	507579135	Futurbio - Estudos em Ambiente e Turismo, Lda	Cedência de serviço telefónico	15,85€
67	2012	070299.00.00	507959108	Fytozimus - Soluções Biotécnicas, Lda	Cedência de serviço telefónico	38,14€
68	2012	070299.00.00	508129770	Other Signs - Consultoria Organizacional, Lda	Cedência de serviço telefónico	26,59€
69	2012	070299.00.00	508419816	Vectrlab, Lda	Cedência de serviço telefónico	21,88€
70	2012	040122.01.00	000000000	Alunos	Propinas	44.884,20€
71	2012	040122.02.00	000000000	Alunos	Propinas	24.663,40€
72	2012	040122.02.00	000000000	Alunos	Propinas	17.321,30€
73	2012	040122.03.00	000000000	Alunos	Propinas	4.293,74€
74	2012	040122.04.00	000000000	Alunos	Propinas	5.653,24€
75	2012	070103.00.00	000000000	Alunos	Pasta de inscrição	536,20€
76	2012	080199.00.00	000000000	Alunos	Seguro escolar	66,00€
77	2013	070199.00.00	506604233	Biopremier, Inovação e Serviços em Biotecnologia,	Cedência de consumíveis de laboratório	7,40€

SA						
78	2013	070201.00.00	507548825	CCL - Associação Centro de Cursos Livres	Aluguer de espaços	1.611,48€
79	2013	070202.00.00	008459970151	Costech Internacional S.p.A	Prestação serviço técnico especializado	14.520,00€
80	2013	070202.00.00	503904040	Fundação para a Ciência e a Tecnologia	Prestação serviço técnico especializado	430,50€
81	2013	070202.00.00	502544180	Vodafone Portugal - Comunicações Pessoais, S.A.	Prestação serviço técnico especializado	6.000,00€
82	2013	070299.00.00	5066657990	Bioalvo, Serviços de Investigação e Desenvolvimento em Biotecnologia, SA	Cedência de serviço telefónico	276,16€
83	2013	070299.00.00	508231450	Fórmula Inovadora - Investigação e Desenvolvimento, SA	Cedência de serviço telefónico	4,51€
84	2013	070299.00.00	507579135	Futurbio - Estudos em Ambiente e Turismo, Lda	Cedência de serviço telefónico	4,40€
85	2013	070299.00.00	504035509	Speedges - Informática e Serviços Unipessoal, Lda	Cedência de serviço telefónico	25,94€
86	2013	070299.00.00	508419816	Vectrilab, Lda	Cedência de serviço telefónico	88,39€
87	2013	040122.01.00	000000000	Alunos	Propinas	42.920,91€
88	2013	040122.03.00	000000000	Alunos	Propinas	2.433,00€
89	2013	040122.04.00	000000000	Alunos	Propinas	4.516,39€
90	2013	040122.05.00	000000000	Alunos	Propinas	266,43€
91	2013	040122.06.00	000000000	Alunos	Propinas	1.080,00€
92	2013	070103.00.00	000000000	Alunos	Pasta de inscrição	540,60€
93	2013	080199.00.00	000000000	Alunos	Seguro escolar	59,40€
94	2014	040122.03.00	000000000	Coordenação de Aperfeiçoamento de Pessoal de Nível Superior (CAPES)	Propinas	10,00€
95	2014	070199.00.00	506604233	Biopremier, Inovação e Serviços em Biotecnologia, SA	Cedência de consumíveis de laboratório	184,50€
96	2014	070199.00.00	509131794	THEOFFROCD - Associação Juvenil	Aluguer de espaços	0,26€
97	2014	070199.00.00	501590102	União para a Acção Cultural e Juvenil Educativa	Aluguer de espaços	13,81€
98	2014	070201.00.00	507548825	CCL - Associação Centro de Cursos Livres	Aluguer de espaços	2.888,52€
99	2014	070201.00.00	510357431	Institute of Business Management, MBASFCOS, Lda	Aluguer de espaços	2.546,10€
100	2014	070201.00.00	508129770	Other Signs - Consultoria Organizacional, Lda	Aluguer de espaços	507,99€
101	2014	070201.00.00	509131794	THEOFFROCD - Associação Juvenil	Aluguer de espaços	820,41€
102	2014	070201.00.00	501590102	União para a Acção Cultural e Juvenil Educativa	Aluguer de espaços	885,60€
103	2014	070201.00.00	500297177	Viagens Abreu, S.A.	Aluguer de espaços	1.478,15€
104	2014	040122.01.00	000000000	Alunos	Propinas	55.187,01€
105	2014	040122.02.00	000000000	Alunos	Propinas	46.414,88€
106	2014	040122.04.00	000000000	Alunos	Propinas	16.144,26€
107	2014	040122.06.00	000000000	Alunos	Propinas	2.700,00€
108	2014	040199.00.00	000000000	Alunos	Taxa de inscrição	795,20€
109	2014	070103.00.00	000000000	Alunos	Pasta de inscrição	45,60€
110	2014	070299.00.00	000000000	Alunos	Curso regime livre	25,00€
111	2014	080199.00.00	000000000	Alunos	Seguro escolar	79,20€
112	2015	040122.03.00	000000000	Instituto Nacional de Investigação Pesqueira	Propinas	245,90€
113	2015	070199.00.00	503183504	Fundação da Faculdade de Ciências da Universidade de Lisboa	Cedência de consumíveis de laboratório	327,13€
114	2015	070199.00.00	501590102	União para a Acção Cultural e Juvenil Educativa	Aluguer de espaços	1,53€
115	2015	070201.00.00	509101305	AAVANZ - Inovação, Unipessoal Lda	Aluguer de espaços	12,30€
116	2015	070201.00.00	507503031	Biosurfit, SA	Aluguer de espaços	324,72€
117	2015	070201.00.00	510875521	ECCSPOL - Gestão de	Aluguer de espaços	223,25€

				Resíduos, Lda		
118	2015	070201.00.00	501590102	União para a Acção Cultural e Juvenil Educativa	Aluguer de espaços	1.333,32€

Lisboa, 18 de Fevereiro de 2016.

[Assinatura
Qualificada
] José Artur
de Sousa
Martinho
Simões

Digitally signed by (Assinatura Qualificada) José Artur de Sousa Martinho Simões
DN: cn=PT, ou=Faculdade de Ciências da Universidade de Lisboa, ou=Certificado para pessoa singular - Assinatura Qualificada, info=Director - Informação confirmada pela Entidade de Certificação e pela Entidade de Emissão e que não foi confirmada posteriormente a esta data, ou=José Artur de Sousa Martinho Simões, givenName=José Artur, serialNumber=200220, cn=Assinatura Qualificada] José Artur de Sousa Martinho Simões
Date: 2016.02.18 15:37:52 Z

P a g a m e n t o s e m a t r a s o

Declaração de pagamentos em atraso existentes em 31/12/2015

Ministério: **CIÊNCIA, TECNOLOGIA E ENSINO SUPERIOR**
Entidade: **UL - FACULDADE DE CIÊNCIAS**

Montante total de pagamentos em atraso: **€ 0,00**

Sem pagamentos em atraso a declarar.

Lisboa, 18 de Fevereiro de 2016.

[Assinatura
Qualificada
] José Artur
de Sousa
Martinho
Simões

Digitally signed by (Assinatura Qualificada) José Artur de Sousa Martinho Simões
DN: cn=PT, ou=Faculdade de Ciências da Universidade de Lisboa, ou=Certificado para pessoa singular - Assinatura Qualificada, info=Director - Informação confirmada pela Entidade de Certificação e pela Entidade de Emissão e que não foi confirmada posteriormente a esta data, ou=José Artur de Sousa Martinho Simões, givenName=José Artur, serialNumber=200220, cn=Assinatura Qualificada] José Artur de Sousa Martinho Simões
Date: 2016.02.18 15:36:59 Z

(20.maio.2016)

O Conselho de Gestão

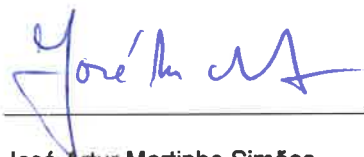

José Artur Martinho Simões
(Diretor)



Jorge Duque Lobato
(Diretor Executivo)



Paula Margarida Montenegro
(Coordenadora do Núcleo Financeiro da Unidade de Recursos financeiros e do Património)



Ciências ULisboa

Faculdade
de Ciências
da Universidade
de Lisboa