

Relatório de Gestão

2021



Ciências
ULisboa

ÍNDICE

1. RELATÓRIO DE GESTÃO	3
1.1. INTRODUÇÃO	3
1.2. RECURSOS HUMANOS	4
1.3. REGIME E ORGANIZAÇÃO CONTABILÍSTICA.....	7
1.4. ESTRUTURA ORGANIZATIVA	8
1.5. FACTOS RELEVANTES OCORRIDOS APÓS O TERMO DO EXERCÍCIO.....	14
2. DEMONSTRAÇÕES FINANCEIRAS	15
2.1. BALANÇO.....	15
2.2. DEMONSTRAÇÃO DOS RESULTADOS POR NATUREZA.....	16
2.3. DEMONSTRAÇÃO DE FLUXOS DE CAIXA	17
2.4. DEMONSTRAÇÃO DAS ALTERAÇÕES AO PATRIMÓNIO LÍQUIDO	19
2.5. ANEXO ÀS DEMONSTRAÇÕES FINANCEIRAS.....	20
1. IDENTIFICAÇÃO DA ENTIDADE, PERÍODO DE RELATO E REFERENCIAL CONTABILÍSTICO	20
1.1. IDENTIFICAÇÃO DA ENTIDADE E PERÍODO DE RELATO	20
1.2. REFERENCIAL CONTABILÍSTICO E DEMONSTRAÇÕES FINANCEIRAS	20
2 PRINCIPAIS POLÍTICAS CONTABILÍSTICAS, ALTERAÇÕES NAS ESTIMATIVAS CONTABILÍSTICAS E ERROS.....	21
2.1 BASES DE MENSURAÇÃO.....	21
2.2 OUTRAS POLÍTICAS CONTABILÍSTICAS RELEVANTES.....	22
2.3 JULGAMENTOS COM IMPACTOS NAS QUANTIAS RECONHECIDAS.....	27
2.4 PRINCIPAIS PRESSUPOSTOS RELATIVOS AO FUTURO	28
3 ATIVOS INTANGÍVEIS.....	28
3.1 ATIVOS INTANGÍVEIS GERADOS INTERNAMENTE E OUTROS	28
3.2 OUTRAS DIVULGAÇÕES DE ATIVOS INTANGÍVEIS	32
3.5 OUTRAS DIVULGAÇÕES	32
5. ATIVOS FIXOS TANGÍVEIS.....	32
5.1. ATIVOS FIXOS TANGÍVEIS RECONHECIDOS NAS DEMONSTRAÇÕES FINANCEIRAS.....	32
5.6. OUTRAS DIVULGAÇÕES	38
13. RENDIMENTOS DE TRANSAÇÕES COM CONTRAPRESTAÇÃO	38
14. RENDIMENTO DE TRANSAÇÕES SEM CONTRAPRESTAÇÃO.....	39
14.1.DIVULGAÇÃO DAS CLASSES DE RENDIMENTOS SEM CONTRAPRESTAÇÃO.....	39
15. PROVISÕES, PASSIVOS CONTINGENTES E ATIVOS CONTINGENTES.....	39
15.1 PROVISÕES	39
17. ACONTECIMENTOS APÓS DATA DE BALANÇO.....	40
18. INSTRUMENTOS FINANCEIROS	40
18.1.POLÍTICAS CONTABILÍSTICAS E BASES DE MENSURAÇÃO.....	40
18.2.QUANTIA ESCRITURADA DOS ATIVOS FINANCEIROS E PASSIVOS FINANCEIROS	41
20. DIVULGAÇÕES DE PARTES RELACIONADAS.....	41
23. OUTRAS DIVULGAÇÕES	42
ATIVO	42
PASSIVO.....	44

3. DEMONSTRAÇÕES ORÇAMENTAIS	46
3.1. DEMONSTRAÇÃO DO DESEMPENHO ORÇAMENTAL	47
3.2. DEMONSTRAÇÃO DE EXECUÇÃO ORÇAMENTAL DA RECEITA	48
3.3. DEMONSTRAÇÃO DE EXECUÇÃO ORÇAMENTAL DA DESPESA	49
3.4. ANÁLISE ORÇAMENTAL	50
3.4.1. EXECUÇÃO GLOBAL DO ORÇAMENTO	50
3.4.2. RECEITA	51
3.4.3. DESPESA	54
3.4.4. SALDO DA GERÊNCIA	57
3.5. ANEXO ÀS DEMONSTRAÇÕES ORÇAMENTAIS	59
3.5.1. ALTERAÇÕES ORÇAMENTAIS DA RECEITA	59
3.5.2. ALTERAÇÕES ORÇAMENTAIS DA DESPESA	59
3.5.3. OPERAÇÕES DE TESOURARIA	60
3.5.4. CONTRATAÇÃO ADMINISTRATIVA	61
3.5.4.1. SITUAÇÃO DOS CONTRATOS	61
3.5.4.2. ADJUDICAÇÃO POR TIPO DE PROCEDIMENTO	64
3.5.5. TRANSFERÊNCIAS E SUBSÍDIOS	67
3.5.5.1. TRANSFERÊNCIAS E SUBSÍDIOS - CONCEDIDOS	67
3.5.5.2. TRANSFERÊNCIAS E SUBSÍDIOS - RECEBIDOS	68
OUTRAS DIVULGAÇÕES	72

1. RELATÓRIO DE GESTÃO

1.1 Introdução

A Faculdade de Ciências da Universidade de Lisboa foi constituída no ano de 1911, instruída por decreto de 19 de abril, tendo os seus estatutos sido aprovados por Despacho de 6 de julho de 1991 do Reitor da Universidade de Lisboa, publicado no Diário da República 2ª série, de 9 de julho de 1991.

Os atuais estatutos foram publicados em anexo ao Despacho n.º 11913/2021, de 2 de dezembro, do Reitor da Universidade de Lisboa, no Diário da República, 2.ª série, n.º 233 de 2 de dezembro.

Histórico de alterações aos estatutos:

- Despacho n.º 1480/2021, de 5 de fevereiro
- Despacho n.º 220/2019, de 7 de janeiro
- Despacho n.º 6564/2018, de 4 de julho
- Despacho n.º 9251/2017, de 20 de outubro
- Despacho n.º 14440-B/2013, de 7 de novembro
- Declaração de Retificação n.º 411/2013, de 2 de abril
- Despacho n.º 4214/2013, de 21 de março
- Despacho n.º 4390/2011, de 10 de março
- Despacho n.º 4642/2009, de 6 de fevereiro

Os Estatutos preveem ainda a capacidade de criação, fusão, reorganização e extinção das unidades de serviços da Faculdade de Ciências. Assim, e considerando a necessidade de ajustar a estrutura organizativa às mudanças dos próximos anos, bem como continuar a assegurar a realização das atividades e processos, foi publicado em anexo ao Despacho n.º 9353/2016, do Diretor da Faculdade de Ciências, no Diário da República, 2.ª série, n.º 139, de 21 de julho, o atual Regulamento Orgânico da Faculdade de Ciências, com vista à melhoria da qualidade dos serviços prestados, alterado pelo Despacho n.º 791/2017, de 12 de janeiro, pelo Despacho n.º 6564/2018, de 4 de julho, alterado e republicado pelo Despacho n.º 8737/2019, de 2 de outubro.

Missão

A Faculdade tem como missão expandir os limites do conhecimento científico e tecnológico, transferir esse conhecimento para a sociedade e promover a educação dos seus estudantes através da prática da investigação e desenvolvimento de uma cultura de aprendizagem permanente, valorizando o pensamento crítico e a autonomia intelectual.

A Faculdade rege-se pelos princípios da liberdade intelectual e do respeito pela ética académica, do reconhecimento e promoção do mérito, da valorização social e económica do conhecimento e do estímulo à inovação.

A Faculdade assenta o seu modelo de organização na definição participada das estratégias e na escolha democrática das lideranças.

Forma jurídica

A Faculdade de Ciências é uma pessoa coletiva de direito público, com personalidade jurídica dotada de autonomia estatutária, científica, pedagógica, cultural, administrativa, financeira e patrimonial, nos limites da lei, dos Estatutos e dos regulamentos gerais da Universidade de Lisboa.

É um Instituto Público de regime especial, nos termos do art.48º da Lei Quadro dos Institutos Públicos, por remissão do art.9º do Regime Jurídico das instituições de Ensino Superior (RJIES).

Enquadramento no Setor Público

A Faculdade de Ciências é uma entidade enquadrada na Administração Central, na dependência do Ministério da Ciência, Tecnologia e Ensino Superior.

A Faculdade de Ciências é uma das unidades orgânicas da Universidade de Lisboa.

Rege-se pelo disposto nos seus estatutos, no Regime Jurídico das Instituições de Ensino Superior e legislação complementar.

A Faculdade de Ciências pode constituir ou participar na constituição de outras pessoas coletivas de direito privado, mediante autorização prévia do Conselho de Escola. As entidades privadas podem ter a natureza de associações, fundações ou sociedades e destinam-se a coadjuvar a Faculdade no cumprimento dos seus fins.

No desenvolvimento de toda a sua atividade, a Faculdade de Ciências rege-se pelas leis que regulam o Ensino Superior em Portugal, adotando igualmente as diretrizes internacionais aplicáveis, nomeadamente as decorrentes do Processo de Bolonha.

1.2 Recursos Humanos

Os efetivos da Faculdade de Ciências da Universidade de Lisboa distribuem-se por três corpos distintos de pessoal: o corpo docente, não docente e de investigadores. O número total de efetivos em 31 de dezembro de 2021 é de 714, distribuídos da seguinte forma:

Pessoal Docente

Por Unidade de Serviço/Departamento/Categoria:

Unidades de Serviço/ Departamentos	Categorias										TOTAL
	P. Catedrático	P. Catedrático Visitante	P. Associado	P. Associado Convidado	P. Associado Visitante	P. Auxiliar	P. Auxiliar Convidado	P. Auxiliar Visitante	Assistente Convidado	Monitor	
Direção							1			1	2
Departamento de Biologia Animal	3		8			27	8				46
Departamento de Biologia Vegetal	2		6			21	8		1	1	39
Departamento de Estatística e Investigação Operacional	4		6	1		16	7				34
Departamento Engenharia Geográfica, Geo física e Energia	3		6	3		16	5			1	34
Departamento de Física	3		13	1		16	9			1	43
Departamento de Geologia	4	1	7			17	4				33
Departamento de Informática	4		12	1		30	10		4	1	62
Departamento de Matemática	5		10			21			1	3	40
Departamento de Química e Bioquímica	2	1	8	2	1	30	6				50
Departamento de História e Filosofia das Ciências	1					4					5
Direção de I&D							2				2
TOTAL	31	2	76	8	1	198	60	0	6	8	390

Por relação jurídica de emprego:

Relação jurídica de emprego	Categorias										TOTAL
	P. Catedrático	P. Catedrático Visitante	P. Associado	P. Associado Convidado	P. Associado Visitante	P. Auxiliar	P. Auxiliar Convidado	P. Auxiliar Visitante	Assistente Convidado	Monitor	
Contrato de Trabalho em Funções Públicas por tempo indeterminado	31		76			198					305
Contrato de Trabalho em Funções Públicas a termo resolutivo certo		2		8	1		60		6	8	85
TOTAL	31	2	76	8	1	198	60	0	6	8	390

Pessoal de Investigação

Por Unidade de Serviço/Departamento/Categoria:

Unidades de Serviço/ Departamentos	Categorias								TOTAL
	Investigador Coordenador	Investigador Principal	Investigador Principal Convitado	Investigador Auxiliar	Investigador Auxiliar Conv.	Investigador FCT, nível desenvolvimento	Investigador FCT, nível inicial	Investigador Júnior	
Departamento de Biologia Animal				5	1		1	27	34
Departamento de Biologia Vegetal			1	3	6		1	10	21
Departamento de Estatística e Investigação Operacional		1							1
Departamento de Engenharia Geográfica, Geofísica e Energia					1				1
Departamento de Física	2	1		10		1	1	7	22
Departamento de Geologia				2					2
Departamento de Informática		1						2	3
Departamento de Matemática		1					1	4	6
Departamento de Química e Bioquímica		1		9				20	30
Departamento de História e Filosofia das Ciências	1	1		2				16	20
Instituto Dom Luiz				2	4			16	22
TOTAL	3	6	1	33	12	1	4	102	162

Por relação jurídica de emprego:

Relação jurídica de emprego	Categorias								TOTAL
	Investigador Coordenador	Investigador Principal	Investigador Principal Convitado	Investigador Auxiliar	Investigador Auxiliar Conv.	Investigador FCT, nível desenvolvimento	Investigador FCT, nível inicial	Investigador Júnior	
Contrato de Trabalho em Funções Públicas por tempo indeterminado	2	1		17					20
Contrato de Trabalho em Funções Públicas a termo resolutivo certo	1	5	1	16	12	1	4	102	142
TOTAL	3	6	1	33	12	1	4	102	162

Pessoal Não Docente e Não Investigador

Por Unidade de Serviço/Departamento/Categoria:

Unidades de Serviço/ Departamentos	Categorias						TOTAL
	Dirigente	Técnico Superior	Informática	Coordenador Técnico	Assistente Técnico	Assistente Operacional	
Direção	1	9			7	1	18
Área de Mobilidade e Apoio ao Aluno	3	2	1				6
Área de Estudos, Planeamento e Qualidade	2	1					3
Área de Serviços Técnicos	3	2			7	6	18
Área de Comunicação e Imagem	1	5					6
Área de Documentação e Arquivo (Biblioteca)	1	4	1		5		11
Direção Académica	4	8			4		16
Direção de I&D	2	7			1		10
Direção de Recursos Humanos	2	4			3		9
Direção Financeira e Patrimonial	5	7			7		19
Direção de Serviços Informáticos	5		4		1		10
Gabinete de Avaliação e Auditoria Interna	1						1
Gabinete de Cooperação e Relações Externas		1					1
Gabinete Jurídico	1						1
Departamento de Biologia Animal		2			1		3
Departamento de Biologia Vegetal		6					6
Departamento de Estatística e Investigação Operacional							0
Departamento Engenharia Geográfica, Geo física e Energia		1					1
Departamento de Física		6			2	1	9
Departamento de Geologia		3					3
Departamento de Informática		1	1				2
Departamento de Matemática							0
Departamento de Química e Bioquímica					3	1	4
Departamento de História e Filosofia das Ciências							0
Instituto Dom Luiz		4			1		5
TOTAL	31	73	7	0	42	9	162

Por relação jurídica de emprego

Relação jurídica de emprego	Categorias						TOTAL
	Dirigente	Técnico Superior	Informática	Coordenador Técnico	Assistente Técnico	Assistente Operacional	
Nomeação	1						1
Comissão de Serviço no âmbito da LTFP	30						30
Contrato de Trabalho em Funções Públicas por tempo indeterminado		72	6		41	9	128
Contrato de Trabalho em Funções Públicas a termo resolutivo certo		1	1		1		3
TOTAL	31	73	7	0	42	9	162

1.3 Regime e organização contabilística

Referencial contabilístico utilizado

Em janeiro de 2017 a Faculdade de Ciências da Universidade de Lisboa, em conjunto com as outras entidades da Universidade de Lisboa e a par da implementação do novo referencial contabilístico SNC-AP, regime integral, implementou também um novo sistema informático, o SAP.

O SAP é um sistema integrado de gestão, ligando as áreas de Gestão Financeira, Gestão de Recursos Humanos e Gestão de Projetos.

Em 2016, em concreto para o ano letivo 2016/2017, com início em set/2016, foi igualmente implementado o sistema de gestão académica, Fenix-edu, possibilitando a integração das propinas com o SAP em 2017.

Organização contabilística

A Direção Financeira e Patrimonial da Faculdade de Ciências está organizada pelas seguintes áreas:

- Área Financeira, e
- Área Patrimonial e de Compras.

Os documentos de suporte ao registo das operações contabilísticas encontram-se arquivados por um conjunto de documentos de Despesa e Receita.

O arquivo de Despesa encontra-se organizado por n.º de Pedido de Autorização de Pagamento (PAP), contendo cada processo os seguintes elementos:

- Pedido interno;
- Informação da cabimentação efetuada nas rubricas orçamentais;
- Documento de autorização da despesa;
- Requisição oficial/ nota de encomenda;
- Fatura ou documento legal equivalente emitido pelo terceiro;
- Documento de autorização do pagamento;
- Comprovativo do pagamento efetivo à entidade externa em causa.

O arquivo da Receita encontra-se organizado por número de receita e contém os seguintes elementos:

- Requisição de fundos;
- Fatura ou documento legal equivalente emitido pela entidade;
- Comprovativo da transferência recebida de terceiros;
- Nota de lançamento da entrada de fundos (Guia de receita).

Manual de procedimentos contabilísticos e regulamentos

A Faculdade de Ciências, dispõe de Manuais de Procedimentos relativos a:

- Procedimento de Receita de Propinas;
- Procedimento de Vendas de Bens e Serviços;
- Procedimentos de Abates;
- Procedimentos de Aquisição de Bens e Serviços +5000€;
- Procedimentos de Aquisição de Bens e Serviços -5000€;
- Procedimentos de Deslocações em Serviço;
- Procedimentos de Fundo de Maneio;
- Procedimentos de Pagamentos;
- Procedimentos de Processamento da Despesa - faturas e documentos equivalentes;
- Procedimentos de Processamento da Despesa - vencimentos, descontos e outras despesas correntes.

Dispõe ainda de normas de trabalho direcionadas para a área financeira, relativas a:

- Regulamento de Ajudas de Custo e Transporte;

- Regulamento de Fundo de Maneio;
- Procedimentos para a instrução de processos de aquisição de bens e serviços;
- Aquisição de bens e serviços e empreitadas;
- Cobrança de receitas.

1.4 Estrutura Organizativa

Os Estatutos preveem a capacidade de criação, fusão, reorganização e extinção das unidades de serviços da Faculdade de Ciências, através de proposta apresentada pelo Administrador ao Diretor da Escola. Assim, e considerando a necessidade de ajustar a estrutura organizativa às mudanças dos próximos anos, bem como continuar a assegurar a realização das atividades e processos, foi publicado em anexo ao Despacho n.º 9353/2016 de 21 de julho, do Diretor da Faculdade de Ciências, o Regulamento Orgânico da Faculdade de Ciências, com vista à melhoria da qualidade dos serviços prestados, alterado pelo Despacho n.º 791/2017, de 12 de janeiro, e pelo Despacho nº 6564/2018 de 4 de julho.

Organograma da Faculdade de Ciências da Universidade de Lisboa a 31 de dezembro de 2021:

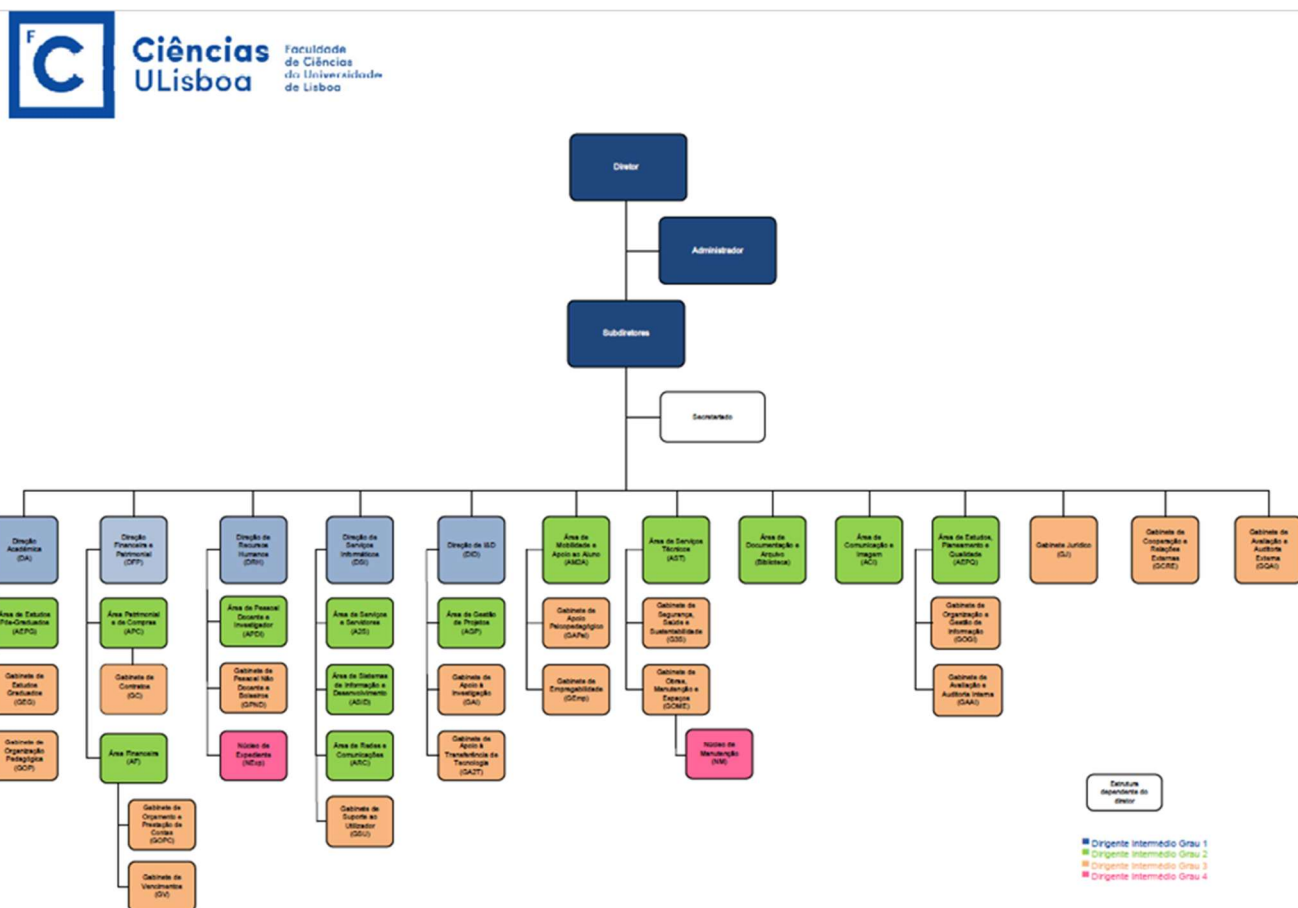

Despacho n.º 8737/2018 de 9 de outubro de 2018

Os órgãos de governo da Faculdade asseguram o cumprimento da missão e dos projetos da Faculdade com base nos princípios da independência face aos poderes públicos e aos interesses privados, da liberdade de pensamento e de expressão, da autonomia e da prestação pública de contas.

Órgãos do governo e de gestão:

- a) **Conselho de Escola**
É o órgão de natureza deliberativa e de supervisão, representando 15 membros: 9 docentes e investigadores doutorados, 1 estudante, 2 membros do pessoal não docente e não investigador da Faculdade e 3 personalidades, sem vínculo com a Universidade de Lisboa. Os mandatos dos membros docentes e investigadores e do pessoal não docente e não investigador e das personalidades sem vínculo com a Universidade de Lisboa têm a duração de 4 anos, não podendo ser exercidos mais do que 2 mandatos consecutivos. Os mandatos dos estudantes têm a duração de 1 ano, não podendo exercer mais do que 4 mandatos consecutivos.
- b) **Diretor**
É o órgão de governo e de representação externa da Faculdade, sendo eleito pelo Conselho de Escola. O mandato do Diretor é de 4 anos, não podendo os mandatos consecutivos exceder os 8 anos. O Diretor é coadjuvado por Subdiretores, no máximo em número de 5, escolhidos de entre os docentes e investigadores doutorados, por ele livremente nomeados e exonerados, nos quais pode delegar competências. O Diretor é apoiado na sua ação por um Administrador, por ele livremente nomeado e exonerado, no qual pode delegar competências.
- c) **Conselho Científico;**
É o órgão de gestão científica da Faculdade. É composto por 25 professores e investigadores de carreira com vínculo à Faculdade: 15 professores ou investigadores doutorados; 10 professores ou investigadores em representantes das unidades de investigação. O mandato dos membros do Conselho Científico é de 3 anos, e não podem ser eleitos mais do que 2 mandatos consecutivos.
- d) **Conselho Pedagógico**
É o órgão de gestão pedagógica da Faculdade. É composto por oito docentes e por oito discentes, emergentes das comissões pedagógicas dos diversos ciclos de estudo. O mandato dos membros docentes é de 3 anos, sendo o mandato dos membros discentes de 2 ano.
- e) **Conselho de Gestão**
É o órgão de gestão administrativa, patrimonial e financeira da Faculdade, bem como de gestão de recursos humanos, sendo-lhe aplicável a legislação em vigor para organismos públicos dotados de autonomia administrativa. É composto pelo Diretor, que preside, pelo Administrador e por um subdiretor e até 2 vogais, designados pelo Diretor de entre o pessoal com vínculo à Faculdade.

Outros Órgãos e comissões:

- a) **Conselho de Presidentes de Departamento**
É um órgão de natureza consultiva em assuntos que se relacionem com a atividade e com a gestão dos departamentos da Faculdade. É composto pelo Diretor, que preside, pelos Subdiretores da Faculdade, pelos Presidentes dos Departamento e pelo Administrador.
- b) **Conselho de Coordenadores das Estruturas de I&D**
É um órgão de natureza consultiva em assuntos que se relacionem com a atividade das EI&D e com a política científica da Faculdade. É composto pelo Diretor, que preside, pelos Subdiretores e pelos Coordenadores das Estruturas de Investigação e Desenvolvimento e pelo Administrador.
- c) **Provedor**
O Provedor é um órgão independente, designado pelo Conselho de Escola, que tem como função defender os legítimos direitos e interesses dos funcionários e dos alunos da Faculdade, no estrito cumprimento da lei, dos estatutos e dos regulamentos. O Provedor tem um mandato de 4 anos.
- d) **Comissão Externa de Aconselhamento**
A Comissão Externa de Aconselhamento tem como função avaliar a atividade da Faculdade nos contextos nacional e internacional e propor medidas que contribuam para a melhoria dessa atividade. É constituída por 5 a 7 peritos, de reconhecido mérito, sem vínculo com a Universidade de Lisboa. A sua designação ou destituição é proposta pelo Diretor e aprovada pelo Conselho de Escola, ouvido o Conselho Científico. O seu mandato tem a duração máxima de 4 anos, terminando em qualquer circunstância com o fim do mandato do Diretor.

Departamentos

Os Departamentos são, para todos os efeitos, unidades orgânicas da Faculdade dotadas de meios adequados ao cumprimento das atribuições institucionais que lhes cabem no âmbito da formação graduada e pós-graduada e respetiva articulação com a prática de investigação científica, para além dos apoios que possam conceder ao desenvolvimento tecnológico, prestação de serviços à comunidade e divulgação de cultura, nas respetivas áreas científicas.

Os **departamentos da Faculdade** são os seguintes:

- a) Biologia Animal (DBA);
- b) Biologia Vegetal (DBV);
- c) Engenharia Geográfica, Geofísica e Energia (DEGGE);
- d) Estatística e Investigação Operacional (DEIO);
- e) Física (DF);
- f) Geologia (DG);
- g) História e Filosofia das Ciências (DHFC);
- h) Informática (DI);
- i) Matemática (DM);
- j) Química e Bioquímica (DQB);

Unidades de Serviço

O Regulamento Orgânico da Faculdade de Ciências, em vigor no ano de 2021, dispõe de uma estrutura organizativa constituída por Unidades de Serviço.

As unidades de serviços prestam apoio técnico-administrativo e tecnológico de suporte às atividades que asseguram o cumprimento da missão da Faculdade. O Administrador da Faculdade é o responsável pela gestão corrente e pela coordenação das unidades de serviços, exercendo ainda as competências que lhe sejam delegadas pelo Diretor.

As Unidades de serviço designam-se consoante a sua estrutura, dimensão, complexidade, objetivos e competências por Direção, Área ou Gabinete e Núcleo.

As **Unidades de Serviço** existentes são:

A - Direção Académica

Cabe desempenhar funções no domínio da gestão administrativa respeitante aos alunos e às atividades de ensino da Faculdade e ainda prestar apoio à tomada de decisão superior, bem como divulgar a informação relevante e assegurar o reporte à Universidade de Lisboa e aos organismos oficiais.

A Direção Académica é composta por:

- a) **Área de Estudos Pós-Graduados**
Compete assegurar a gestão dos processos técnico-administrativos dos alunos dos cursos pós-graduados (especialização, 2.º e 3.º ciclos), dos processos de agregação e de reconhecimento de grau.
- b) **Gabinete de Estudos Graduados**
Compete assegurar a gestão dos processos técnico-administrativos dos alunos dos cursos de graduação (1.º ciclo).
- c) **Gabinete de Organização Pedagógica**
Compete atualizar e registar os planos de estudos, organizar os horários e o calendário de exames dos cursos ministrados na Faculdade, bem como proceder à gestão dos restantes cursos de formação existentes na escola.

B - Direção Financeira e Patrimonial

Compete desempenhar funções de natureza técnica e administrativa nos domínios da gestão financeira, orçamental, patrimonial, do controlo interno, do aprovisionamento, apoio logístico e gestão do património e, ainda, prestar apoio à tomada de decisão superior, especialmente ao Conselho de Gestão, bem como divulgar a informação relevante e assegurar o reporte à Universidade de Lisboa e aos organismos oficiais.

A Direção Financeira e Patrimonial é composta por:

- a) **Área Patrimonial e de Compras**

Compete assegurar as operações de gestão do património, bem como a gestão das aquisições de bens e serviços, respeitando as considerações técnicas e legais, os princípios contabilísticos, garantindo a sua regulamentação e aplicação.

A Área Financeira é composta por:

i) **Gabinete de Contratos**

Compete assegurar a gestão dos contratos de fornecimento de bens e serviços e das empreitadas de obras públicas, assegurando igualmente a instrução dos respetivos procedimentos pré-contratuais.

b) **Área Financeira**

Compete assegurar o funcionamento do sistema de contabilidade e gestão, respeitando as considerações técnicas, os princípios orçamentais e as regras contabilísticas, bem como garantir a sua regulamentação e aplicação.

A Área Financeira é composta por:

ii) **Gabinete de Orçamento e Prestação de Contas**

Compete elaborar o orçamento e assegurar a gestão orçamental, bem como executar a prestação de contas e efetuar os reportes obrigatórios.

iii) **Gabinete de Vencimentos**

Compete processar e registar os vencimentos e outros abonos, bem como os descontos e retenções no sistema de contabilidade e gestão, em articulação com a Direção de Recursos Humanos.

C - Direção de Recursos Humanos

Compete desempenhar funções no domínio da gestão administrativa do pessoal docente, investigador, não docente e não investigador e bolsiros e, ainda, prestar apoio à tomada de decisão superior, bem como divulgar a informação relevante e assegurar o reporte à Universidade de Lisboa e aos organismos oficiais.

A Direção de Recursos Humanos é composta por:

a) **Área de Pessoal Docente e Investigador**

Compete assegurar a gestão dos procedimentos respeitantes às carreiras profissionais dos docentes e investigadores, nomeadamente o recrutamento e contratação, bem como a evolução nas carreiras, a avaliação do desempenho e a gestão dos processos de mobilidade.

b) **Gabinete de Pessoal Não Docente e Bolsiros**

Compete assegurar a gestão dos procedimentos respeitantes às carreiras gerais e especiais do pessoal não docente e bolsiros, nomeadamente o recrutamento e contratação, bem como a evolução nas carreiras, a avaliação do desempenho e a gestão dos processos de mobilidade.

c) **Núcleo de Expediente**

Compete assegurar o serviço de expediente geral e correio, bem como colaborar com o arquivo central na aplicação de critérios de gestão documental.

D - Direção de Serviços Informáticos

Compete desempenhar funções no domínio da gestão, implementação, suporte e promoção da utilização dos serviços e sistemas de informática no âmbito das atividades da Faculdade, e, ainda, apoiar o planeamento dessas atividades, bem como prestar apoio à tomada de decisão superior e assegurar o reporte às entidades competentes.

A Direção de Serviços Informáticos é composta por:

a) **Área de Serviços e Servidores**

Compete garantir o correto funcionamento e configuração dos sistemas computacionais e serviços, a gestão do Datacenter da Faculdade, bem como propor e aplicar alterações aos serviços existentes, que contribuam para a melhoria do funcionamento da instituição e/ou contribuam para a racionalização dos recursos existentes.

b) **Área de Sistemas de Informação e Desenvolvimento**

Compete assegurar a administração dos sistemas de informação e aplicações de suporte de Ciências, bem como propor, implementar e alterar *software* que contribua para a melhoria do funcionamento da instituição.

c) **Área de Redes e Comunicações**

Compete propor e aplicar alterações à configuração da rede que contribuam para a melhoria do serviço prestado, assegurar a administração e segurança da rede de dados de Ciências, a conectividade de toda a comunidade e a interligação às redes externas, nomeadamente à Internet e à infraestrutura de voz analógica

d) **Gabinete de Suporte ao Utilizador**

Compete apoiar toda a comunidade da Faculdade na utilização dos seus serviços e infraestruturas, assumindo um caráter pró-ativo na divulgação dos serviços e boas práticas de utilização, suporte e administração de plataformas de *e-learning* e dos serviços multimédia, incluindo videoconferência e serviços de *streaming*.

E - Direção de Investigação e Desenvolvimento

Compete desempenhar funções no âmbito da gestão de projetos, no apoio às atividades de investigação científica, na prossecução das atividades de valorização do conhecimento, na ligação com a sociedade e na prestação de apoio à tomada de decisão superior, bem como divulgar a informação relevante e assegurar o reporte à Universidade de Lisboa e aos organismos oficiais.

A direção de I & D é composta por:

a) **Área de Gestão de Projetos**

Compete a gestão administrativa e financeira dos projetos, ao longo do seu ciclo de vida, assegurando a prestação de contas a entidades financiadoras e o controlo orçamental de cada projeto, interagindo com a Direção Financeira e Patrimonial sempre que necessário.

b) **Gabinete de Apoio à Investigação**

Compete assegurar o apoio aos investigadores em todos os aspetos não científicos, nomeadamente, interfaces com contratantes e participantes, acompanhamento e descodificação das políticas públicas e de financiamento ao I&D e Inovação, acompanhamento das participadas e ligação com atividades congéneres da Universidade de Lisboa. Compete ainda estabelecer o relacionamento entre a Faculdade e a Fundação da Faculdade de Ciências da Universidade de Lisboa, assegurando a harmonização de processos e de procedimentos e os fluxos de informação relativos às atividades de I&D, bem como gerar os indicadores de I&D.

c) **Gabinete de Apoio à Transferência de Tecnologia**

É responsável pelas atividades de valorização do conhecimento, pela promoção e operacionalização do empreendedorismo, inovação e transferência de tecnologia, gestão da incubadora do Tec Labs, bem como pela geração de indicadores de inovação.

F - Área de Mobilidade Apoio ao Aluno

Desempenha ações de natureza social que visam o desenvolvimento pessoal e profissional do aluno ao longo do seu percurso académico, privilegiando as seguintes áreas de intervenção: psicopedagógica, mobilidade e integração profissional. Compete ainda o acompanhamento de alunos em mobilidade e a sua dinamização através da promoção de candidaturas internacionais e incentivos ao intercâmbio de estudantes entre a Faculdade e universidades estrangeiras.

A Área de Mobilidade Apoio ao Aluno é composta por:

a) **Gabinete de Apoio Psicopedagógico**

Compete prestar assistência psicopedagógica aos alunos em geral e, em especial, aos alunos com necessidades educativas especiais ou outras situações detetadas no âmbito das atividades académicas. Compete ainda prestar assistência psicológica, sob solicitação, a elementos pertencentes aos restantes corpos da Faculdade.

b) **Gabinete de Empregabilidade**

Compete assegurar a ligação entre os diplomados da Faculdade e o mercado de trabalho, de modo a promover a sua inserção na vida ativa e fazer o acompanhamento dos seus percursos profissionais. Compete ainda ao Gabinete desenvolver atividades que promovam a ligação da Faculdade com os seus antigos alunos (alumni) e potenciais empregadores, bem como interagir com a Direção de I&D nas matérias que se relacionem com o emprego.

G - Área de Serviços Técnicos

Exerce funções no domínio da gestão das atividades de segurança de pessoas e bens, da saúde e da sustentabilidade, bem como na manutenção das instalações e da gestão dos espaços.

A Área de Serviços Técnicos é composta por:

a) **Gabinete de Segurança, Saúde e Sustentabilidade**

Cabe desempenhar funções no domínio da segurança e saúde no trabalho, coordenando e desenvolvendo ações de planificação da prevenção e proteção e da promoção da segurança e saúde, competindo-lhe também a implementação de medidas que visem a melhoria do desempenho ambiental, respeitando critérios de sustentabilidade.

b) **Gabinete de Obras, Manutenção e Espaços**

Cabe desempenhar funções no domínio da manutenção e conservação dos edifícios, equipamentos e espaços exteriores, competindo-lhe também apoiar a gestão da ocupação dos espaços em eventos não relacionados com a atividade regular da Faculdade.

O Gabinete de Obras, Manutenção e Espaços é composto:

i) **Núcleo de Manutenção**

Compete assegurar a manutenção funcional dos espaços físicos da Faculdade, providenciar para que os equipamentos e instalações estejam em boas condições de utilização, bem como executar as reparações e ou beneficiações que se mostrem necessárias.

H - Área de Documentação e Arquivo (Biblioteca)

Desenvolve funções que visam o cumprimento da missão da Faculdade, contribuindo para o desenvolvimento da aprendizagem, ensino, investigação, formação contínua e formação cultural e cívica da comunidade da Faculdade. É ainda o serviço responsável pelo acolhimento do repositório documental institucional da Faculdade, pela bibliometria e pelo tratamento documental e arquivístico, nos termos de regulamento próprio e em articulação com os outros serviços.

I - Área de Comunicação e Imagem

Compete assegurar a comunicação interna e externa da Faculdade, através de ações que visem o reforço da noção de identidade da instituição e a divulgação das atividades da Faculdade.

J - Área de Estudos, Planeamento e Qualidade

Exerce as suas atribuições em áreas que contribuam para a tomada de decisão designadamente no tratamento de dados estatísticos, na elaboração de estudos, na produção de documentos de gestão e no desenvolvimento de processos relativos ao acompanhamento do controlo interno, bem como na ligação com o sistema integrado de garantia da qualidade.

A Área de Estudos, Planeamento e Qualidade é composta por:

a) **Gabinete de Organização e Gestão de Informação**

Compete a elaboração de documentos estratégicos de apoio à gestão e efetuar a monitorização do planeamento operacional da implementação das iniciativas estratégicas. Compete ainda a organização e gestão de conteúdos, promovendo a coerência e a eficiência da comunicação organizacional nos sistemas de informação e noutros suportes de divulgação.

L - Gabinete de Avaliação e Auditoria Interna

Compete implementar, e manter em permanente atualização, um sistema de controlo interno para a promoção e certificação da qualidade, e realizar a monitorização contínua dos processos operacionais em curso na instituição, gerando a informação necessária para a promoção da sua melhoria constante.

M - Gabinete Jurídico

Compete elaborar informações, estudos e pareceres jurídicos sobre os assuntos que lhe sejam solicitados, acompanhar os processos de contencioso administrativo, bem como assegurar apoio jurídico na elaboração de projetos de regulamentos, deliberações, despachos e outros documentos.

N - Gabinete de Cooperação e Relações Externas

Compete desenvolver as relações institucionais com outras instituições do ensino superior, preparando quando necessário a visita de entidades externas e as missões da Faculdade ao estrangeiro, bem como as ações protocolares ou institucionais necessárias. Assegura o acompanhamento dos estudantes oriundos da Comunidade dos Países de Língua Portuguesa na Faculdade, facilitando o seu acolhimento pela Universidade de Lisboa e a superação das suas dificuldades de integração.

Outras Estruturas:

Junto do Diretor, Subdiretores e Administrador funciona um secretariado cuja missão principal é apoiar o trabalho desenvolvido pela Direção da Faculdade, em todos os seus aspetos.

Além das estruturas previstas organicamente, podem ser criadas, pelo Diretor, outras estruturas de projeto, delimitadas no tempo, e destinadas a apoiar necessidades de intervenção decorrentes de novas atividades, enquanto estas se não encontrem estabilizadas, e/ou a prosseguir missões temporárias não previstas.

1.5 Factos relevantes ocorridos após o termo do exercício

Tendo surgido nos finais de 2019, início de 2020, A COVID19 teve o seu impacto mais direto a partir do mês de março/2020, perpetuando-se pelo exercício de 2021 e ainda em 2022.

Nas Instituições de Ensino Superior, e em Ciências em particular, verificou-se uma redução dos rendimentos ao nível do recebimento de propinas associada à perda do poder de compra das famílias.

Surgiu, no entanto, em 2020, a oportunidade de investimento na criação de uma infraestrutura dedicada à mitigação da Covid-19: o **Centro de Testes de Ciências – CTC**

O Centro de Testes (CTC) da FCUL é uma infraestrutura de investigação e desenvolvimento atualmente dedicada por inteiro à mitigação da COVID-19 através do rastreio do vírus SARS-CoV-2, da realização de testes imunológicos e, ainda, da realização de investigação nesta área.

Esta infraestrutura representa um dos vários investimentos da FCUL no seu contributo para o esforço nacional na luta contra a pandemia COVID-19, resultado da participação multidisciplinar dos seus diversos Centros de I&D e Departamentos. Dispõe também de um elevado potencial para futura investigação em que sejam necessárias condições de segurança similares.

Localizado no edifício Tec Labs, iniciou atividade a 1 de maio de 2020, continuando ainda em 2021. Encontrase certificado pelo Instituto Nacional de Saúde Doutor Ricardo Jorge, tendo sido a segunda instituição universitária a nível nacional a ser certificada, e licenciado pela Entidade Reguladora da Saúde.

Através da celebração de protocolos de prestação de serviços com outras instituições, tem possibilitado o retorno do seu investimento, assumindo neste contexto grande relevância o protocolo celebrado com o CHBM-Centro Hospitalar Barreiro Montijo.

À data de elaboração deste relatório, a guerra na Ucrânia é já uma realidade, materializando as tensões geopolíticas sinalizadas, constituindo fator perturbador da recuperação económica “pós Covid-19” e acrescentando incerteza pelo desconhecimento da duração e grau de disrupção.

Ainda que no imediato não se apresente possível, de forma rigorosa, mensurar os efeitos diretos e indiretos decorrentes, a FCUL irá acompanhar de forma tempestiva e permanente a evolução da situação, em ordem a assegurar a continuidade e saúde financeira, da FCUL.

No início de 2022, o cenário macroeconómico mantinha-se dominado pela inflação persistente, tendência de subida de taxas de juro, alívio da situação pandémica no mundo ocidental e perspetivas de redução dos estímulos monetários.

Contudo, muito recentemente, a Europa viu-se com a escalada de um conflito armado entre a Rússia e a Ucrânia, que já determinou uma situação de fuga em massa da população ucraniana para os outros países europeus e pesadas sanções económicas sobre a Rússia. Esta situação ameaça transformar severamente o equilíbrio geopolítico entre a Rússia e o mundo ocidental e, em consequência. A evolução macroeconómica, tendo em conta as implicações resultantes, nomeadamente no que se refere ao abastecimento de combustíveis e cereais à Europa.

Por conseguinte, o momento é de total incerteza e mesmo admitindo que o conflito termine em breve, permanecerão decerto impactos macroeconómicos que não se desvanecerão de imediato e o relacionamento político internacional com a Rússia desenrolar-se-á num patamar completamente diferente.

2. DEMONSTRAÇÕES FINANCEIRAS

2.1 Balanço

 Entidade: Faculdade de Ciências da Universidade de Lisboa (502618418).
 Balanço (individual) em 31 de Dezembro de 2021.

Unidade monetária: EUR

Rubricas	Notas	Periodos	
		12 / 2021	12 / 2020
Ativo			
Ativo não corrente			
Ativos fixos tangíveis	5	93,479,335.05	95,016,890.42
Propriedades de investimento		0.00	0.00
Ativos intangíveis	3	7,304.23	17,183.16
Ativos biológicos		0.00	0.00
Investimentos financeiros	18	27,267.83	20,726.39
Devedores por empréstimos bonificados e subsídios reembolsáveis		0.00	0.00
Acionistas/sócios/associados		0.00	0.00
Diferimentos	23	3,054.07	3,325.73
Outros ativos financeiros	18	87,500.00	87,500.00
Ativos por impostos diferidos		0.00	0.00
Clientes, contribuintes e utentes		0.00	0.00
Outras contas a receber		0.00	0.00
		93,604,461.18	95,145,625.70
Ativo corrente			
Inventários		0.00	0.00
Ativos biológicos		0.00	0.00
Devedores por transferências e subsídios não reembolsáveis	23	7,038,838.94	9,235,478.60
Devedores por empréstimos bonificados e subsídios reembolsáveis		0.00	0.00
Clientes, contribuintes e utentes	23	3,558,485.37	3,529,221.05
Estado e outros entes públicos	23	48,340.10	7,991.53
Acionistas/sócios/associados		0.00	0.00
Outras contas a receber	23	77,991.59	119,528.29
Diferimentos	23	16,355.31	35,369.12
Ativos financeiros detidos para negociação		0.00	0.00
Outros ativos financeiros		0.00	0.00
Ativos não correntes detidos para venda		0.00	0.00
Caixa e depósitos	1,2 e)	11,970,734.37	6,994,640.28
		22,710,745.68	19,922,228.87
		116,315,206.86	115,067,854.57
Património Líquido			
Património/Capital		5,265,643.21	5,265,643.21
Ações (quotas) próprias		0.00	0.00
Outros instrumentos de capital próprio		0.00	0.00
Prémios de emissão		0.00	0.00
Reservas		0.00	0.00
Resultados transitados		(10,331,097.02)	(13,311,206.04)
Ajustamentos em ativos financeiros		1,441.44	0.00
Excedentes de revalorização		0.00	0.00
Outras variações no Património Líquido		104,460,177.16	105,312,806.40
Resultado líquido do período		2,811,422.91	2,980,109.02
Dividendos antecipados		0.00	0.00
Interesses que não controlam		0.00	0.00
		102,207,587.70	100,247,352.59
Passivo			
Passivo não corrente			
Provisões		0.00	0.00
Financiamentos obtidos		0.00	0.00
Fornecedores de investimentos		0.00	0.00
Responsabilidades por benefícios pós-emprego		0.00	0.00
Diferimentos		0.00	0.00
Passivos por impostos diferidos		0.00	0.00
Outras contas a pagar		0.00	0.00
Fornecedores		0.00	0.00
		0.00	0.00
Passivo corrente			
Credores por transferências e subsídios não reembolsáveis concedidos		0.00	0.00
Fornecedores		16,461.64	43,784.39
Adiantamentos de clientes, contribuintes e utentes	23	14,006.64	21,598.17
Estado e outros entes públicos	23	34,331.36	36,607.92
Acionistas/sócios/associados		0.00	0.00
Financiamentos obtidos		0.00	0.00
Fornecedores de investimentos	23	19,171.03	94,583.23
Outras contas a pagar	23	4,745,242.23	4,827,245.36
Diferimentos	23	9,278,406.26	9,796,682.91
Passivos financeiros detidos para negociação		0.00	0.00
Outros passivos financeiros		0.00	0.00
		14,107,619.16	14,820,501.98
		14,107,619.16	14,820,501.98
		116,315,206.86	115,067,854.57
Total Ativo			
Total Passivo			
Total Património Líquido e Passivo			

2.2 Demonstração dos resultados por natureza

Entidade: Faculdade de Ciências da Universidade de Lisboa (502618418).

Demonstração dos resultados por naturezas (individual) do período findo em 31 de Dezembro de 2021.

Unidade Monetária: EUR

Rendimentos e Gastos	Notas	Períodos	
		13 / 2021	13 / 2020
Impostos, contribuições e taxas	14	5 041 794,04	5 411 743,91
Vendas	13	1 602,97	2 480,07
Prestações de serviços e concessões	13	1 065 876,53	1 736 878,99
Transferências e subsídios correntes obtidos	14	38 090 144,72	37 503 204,36
Rendimentos/Gastos imputados de entidades controladas, associadas e empreendimentos conjuntos		0,00	0,00
Variações nos inventários da produção		0,00	0,00
Trabalhos para a própria entidade		0,00	0,00
Custo das mercadorias vendidas e das matérias consumidas		0,00	0,00
Fornecimentos e serviços externos		(3 716 121,20)	(3 711 542,40)
Gastos com pessoal		(34 624 226,11)	(34 645 075,63)
Transferências e subsídios concedidos		(1 557 811,98)	(1 898 790,70)
Prestações sociais		0,00	0,00
Imparidade de inventários e ativos biológicos (perdas/reversões)		0,00	0,00
Imparidade de dívidas a receber (perdas/reversões)		(139 425,80)	(50 158,01)
Provisões (aumentos/reduções)		0,00	0,00
Imparidade de investimentos não depreciables/amortizáveis (perdas/reversões)		0,00	0,00
Aumentos/reduções de justo valor		0,00	0,00
Outros rendimentos	13 e 14	1 173 422,97	1 052 503,32
Outros gastos		(22 367,02)	(99 927,71)
Resultados antes de depreciações e resultados financeiros		5 312 889,12	5 301 316,20
Gastos/reversões de depreciação e amortização	3 e 5	(2 501 466,21)	(2 320 178,84)
Imparidade de investimentos depreciables/amortizáveis (perdas/reversões)		0,00	0,00
Resultado operacional (antes de resultados financeiros)		2 811 422,91	2 981 137,36
Juros e rendimentos similares obtidos		0,00	0,00
Juros e gastos similares suportados		0,00	(1 028,34)
Resultado antes de impostos		2 811 422,91	2 980 109,02
Imposto sobre o rendimento		0,00	0,00
Resultado líquido do período		2 811 422,91	2 980 109,02

2.3 Demonstração de Fluxos de Caixa

Entidade: Faculdade de Ciências da Universidade de Lisboa (502618418)

Execução: 01.01.2021 a 31.01.2021

Rubricas	Notas	Periodos	
		2021	2020
Recebimentos de clientes		1 222 489,94	1 727 628,05
Recebimentos de contribuintes		0,00	0,00
Recebimentos de transferências e subsídios correntes		40 044 698,07	36 684 362,11
Recebimentos de utentes		4 806 452,56	4 751 217,19
Pagamentos a fornecedores		-3 661 821,99	-3 657 040,85
Pagamentos ao pessoal		-34 901 495,87	-35 030 733,68
Pagamentos a contribuintes / utentes		0,00	0,00
Pagamentos de transferências e subsídios		-1 332 797,18	-1 502 625,67
Pagamentos de prestações sociais		0,00	0,00
Caixa gerada pelas operações		6 177 525,53	2 972 807,15
Pagamento / recebimento do Imposto sobre o rendimento		0,00	0,00
Outros recebimentos/pagamentos		-261 539,89	32 350,93
Fluxos de caixa das atividades operacionais (a)		5 915 985,64	3 005 158,08
Pagamentos - Ativos fixos tangíveis		-1 019 672,18	-1 634 221,20
Pagamentos - Ativos intangíveis		0,00	-854,62
Pagamentos - Propriedades de investimento		0,00	0,00
Pagamentos - Investimentos financeiros		-5 100,00	-337,02
Pagamentos - Outros ativos		0,00	0,00
Recebimentos - Ativos fixos tangíveis		0,00	0,00
Recebimentos - Ativos intangíveis		0,00	0,00
Recebimentos - Propriedades de Investimento		0,00	0,00
Recebimentos - Investimentos financeiros		0,00	0,00
Recebimentos - Outros ativos		0,00	0,00
Recebimentos - Subsídios ao investimento		84 880,63	607 413,79
Recebimentos - Transferências de capital		0,00	0,00
Recebimentos - Juros e rendimentos similares		0,00	0,00
Recebimentos - Dividendos		0,00	0,00
Fluxos de caixa das atividades de investimento (b)		-939 891,55	-1 027 999,05
Recebimentos - Financiamentos obtidos		0,00	0,00
Recebimentos - Realizações de capital e de outros instrumentos de capital		0,00	0,00
Recebimentos - Cobertura de prejuízos		0,00	0,00
Recebimentos - Doações		0,00	0,00
Recebimentos - Outras operações de financiamento		0,00	0,00
Pagamentos - Financiamentos obtidos		0,00	0,00
Pagamentos - Juros e gastos similares		0,00	-1 028,34
Pagamentos - Dividendos		0,00	0,00
Pagamentos - Reduções de capital e de outros instrumentos de capital		0,00	0,00
Pagamentos - Outras operações de financiamento		0,00	0,00
Fluxos de caixa das atividades de financiamento (c)		0,00	-1 028,34
Variação de caixa e seus equivalentes (a+b+c)		4 976 094,09	1 976 130,69
Efeito das diferenças de câmbio		0,00	0,00
Caixa e seus equivalentes no início do período		6 994 640,28	5 018 509,59
Caixa e seus equivalentes no fim do período		11 970 734,37	6 994 640,28
Caixa e seus equivalentes no início do período		6 994 640,28	5 018 509,59
Equivalentes a caixa no início do período		0,00	0,00
Parte do saldo de gerência que não constitui equivalentes de caixa		0,00	0,00
Variações cambiais de caixa no início do período		0,00	0,00
Saldo da gerência anterior (SGA)		6 994 640,28	5 018 509,59
SGA De execução orçamental		6 890 332,10	5 011 691,66
SGA De operações de tesouraria		104 308,18	6 817,93
Caixa e seus equivalentes no fim do período		11 970 734,37	6 994 640,28
Equivalentes a caixa no fim do período		0,00	0,00
Parte do saldo de gerência que não constitui equivalentes de caixa		0,00	0,00
Variações cambiais de caixa no fim do período		0,00	0,00
Saldo para a gerência seguinte (SGS)		11 970 734,37	6 994 640,28
SGS De execução orçamental		11 959 496,36	6 890 332,10
SGS De operações de tesouraria		11 238,01	104 308,18

2.4 Demonstração das alterações do património líquido

Entidade: Faculdade de Ciências da Universidade de Lisboa (502618418)
 Demonstração (individual ou consolidada) das alterações no património líquido, em 31 de Dezembro de 2021

Unidade monetária: EUR

Descrição	Notas	Património Líquido atribuído aos detentores do Património Líquido da entidade-mãe											Interesses que não controlam	Total do património líquido
		Capital / Património Subscrito	Ações (quotas) próprias	Outros instrumentos de capital próprio	Prémios de emissão	Reservas	Resultados transitados	Ajustamentos em ativos financeiros	Excedentes de revalorização	Outras variações no património líquido	Resultado líquido do período	TOTAL		
POSIÇÃO NO INÍCIO DO PERÍODO	(1)	5,265,643.21	0.00	0.00	0.00	0.00	(13,311,206.04)	0.00	0.00	105,312,806.40	2,980,109.02	100,247,352.59	0.00	100,247,352.59
ALTERAÇÕES NO PERÍODO														
Ajustamentos de transição de referencial contabilístico		0.00	0.00	0.00	0.00	0.00	0.00	0.00	0.00	0.00	0.00	0.00	0.00	0.00
Alterações de políticas contabilísticas		0.00	0.00	0.00	0.00	0.00	0.00	0.00	0.00	0.00	0.00	0.00	0.00	0.00
Correção de erros materiais		0.00	0.00	0.00	0.00	0.00	0.00	0.00	0.00	0.00	0.00	0.00	0.00	0.00
Diferenças de conversão de demonstrações financeiras		0.00	0.00	0.00	0.00	0.00	0.00	0.00	0.00	0.00	0.00	0.00	0.00	0.00
Realização de excedentes de revalorização		0.00	0.00	0.00	0.00	0.00	0.00	0.00	0.00	0.00	0.00	0.00	0.00	0.00
Excedentes de revalorização e respetivas variações		0.00	0.00	0.00	0.00	0.00	0.00	0.00	0.00	0.00	0.00	0.00	0.00	0.00
Transferências e subsídios de capital		0.00	0.00	0.00	0.00	0.00	0.00	0.00	0.00	(874,711.03)	0.00	(874,711.03)	0.00	(874,711.03)
Outras alterações reconhecidas no Património Líquido		0.00	0.00	0.00	0.00	0.00	2,980,109.02	0.00	0.00	22,081.79	(2,980,109.02)	22,081.79	0.00	22,081.79
	(2)	0.00	0.00	0.00	0.00	0.00	2,980,109.02	0.00	0.00	(852,629.24)	(2,980,109.02)	(852,629.24)	0.00	(852,629.24)
RESULTADO LÍQUIDO DO PERÍODO	(3)										2,811,422.91	2,811,422.91	0.00	2,811,422.91
RESULTADO INTEGRAL	(4)=(2)+(3)										(168,686.11)	1,958,793.67	0.00	1,958,793.67
OPERAÇÕES COM DETENTORES DE CAPITAL NO PERÍODO														
Subscrições de capital / património		0.00	0.00	0.00	0.00	0.00	0.00	1,441.44	0.00	0.00	0.00	1,441.44	0.00	1,441.44
Subscrições de prémios de emissão		0.00	0.00	0.00	0.00	0.00	0.00	0.00	0.00	0.00	0.00	0.00	0.00	0.00
Entradas para cobertura de perdas		0.00	0.00	0.00	0.00	0.00	0.00	0.00	0.00	0.00	0.00	0.00	0.00	0.00
Outras operações		0.00	0.00	0.00	0.00	0.00	0.00	0.00	0.00	0.00	0.00	0.00	0.00	0.00
	(5)	0.00	0.00	0.00	0.00	0.00	0.00	1,441.44	0.00	0.00	0.00	1,441.44	0.00	1,441.44
POSIÇÃO NO FIM DO PERÍODO	(6)=(1)+(2)+(3)+(5)	5,265,643.21	0.00	0.00	0.00	0.00	(10,331,097.02)	1,441.44	0.00	104,460,177.16	2,811,422.91	102,207,587.70	0.00	102,207,587.70

2.5 ANEXO ÀS DEMONSTRAÇÕES FINANCEIRAS DE 2021

1. IDENTIFICAÇÃO DA ENTIDADE, PERÍODO DE RELATO E REFERENCIAL CONTABILÍSTICO

1.1. IDENTIFICAÇÃO DA ENTIDADE E PERÍODO DE RELATO

Designação da entidade: Faculdade de Ciências da Universidade de Lisboa

NIF: 502 618 418

Endereço: Campo Grande, 1749-016 Lisboa

Código da classificação orgânica: 091031500

Tutela: Ministério da Ciência, Tecnologia e Ensino Superior

1.2. REFERENCIAL CONTABILÍSTICO E DEMONSTRAÇÕES FINANCEIRAS

a) Referencial contabilístico

As demonstrações financeiras foram preparadas em harmonia com o Sistema de Normalização Contabilística para as Administrações Públicas (SNC-AP), aprovado pelo Decreto-lei nº 192/2015, de 11 de setembro. De referir que as notas não indicadas neste Anexo não são aplicáveis, ou significativas para a compreensão das Demonstrações Financeiras em análise.

Derrogações de disposições do SNC-AP

Não existiram, no decorrer do exercício, quaisquer casos excecionais que implicassem diretamente a derrogação de qualquer disposição prevista pelo SNC-AP que tenham produzido efeitos materialmente relevantes e que pudessem pôr em causa a imagem verdadeira e apropriada das demonstrações financeiras.

a) Comparabilidade

As demonstrações financeiras são comparáveis com o exercício anterior, com exceção das rubricas que foram ajustadas com a integração da extinta FFCUL-Fundação da Faculdade de Ciências da Universidade de Lisboa.

e) Valores de caixa e depósitos bancários

Em 31 de dezembro de 2021 e de 2020 a desagregação dos saldos de caixa e depósitos bancários era como segue:

Quadro 1 - Desagregação de caixa e depósitos

em euros:

Conta	31/12/2021		31/12/2020	
Caixa		78,30		233,09
Depósitos à ordem		11 970 656,07		6 994 407,19
Depósito à ordem no Tesouro	11 823 475,07		6 867 837,37	
Depósitos bancários à ordem na CGD	147 181,00		126 569,82	
Depósitos a prazo		0,00		0,00
Depósitos consignados		0,00		0,00
Depósitos de garantias e cauções		0,00		0,00
Total de caixa e depósitos	11 970 656,07	11 970 734,37	6 994 407,19	6 994 640,28

2 PRINCIPAIS POLÍTICAS CONTABILÍSTICAS, ALTERAÇÕES NAS ESTIMATIVAS CONTABILÍSTICAS E ERROS

2.1 BASES DE MENSURAÇÃO

As demonstrações financeiras anexas foram preparadas no pressuposto da continuidade das operações, a partir dos livros e registos contabilísticos da Faculdade de Ciências, de acordo com o normativo contabilístico SNC-AP.

As Demonstrações Financeiras foram preparadas de acordo com a NCP 1 – estrutura e conteúdo das demonstrações financeiras e são apresentadas em euros.

O euro é a moeda funcional e de apresentação.

Derrogações de Disposições do SNC-AP

Não existiram, no decorrer do exercício, quaisquer casos excecionais que implicassem diretamente a derrogação de qualquer disposição prevista pelo SNC-AP que tenham produzido efeitos materialmente relevantes e que pudessem pôr em causa a imagem verdadeira e apropriada das demonstrações financeiras.

Apresentação apropriada e conformidade com as NCP

As presentes demonstrações financeiras apresentam de forma apropriada a posição financeira, o desempenho financeiro e os fluxos de caixa da FCUL. Representam de forma fiel os feitos das transações, outros acontecimentos e condições, de acordo com a definição e critérios de reconhecimento de ativos, passivos, rendimentos e gastos estabelecidos na estrutura conceptual e nas NCP.

Informação Comparativa

A informação comparativa foi divulgada com respeito ao período anterior para todas as quantias relatadas nas demonstrações financeiras.

Respeitando o Princípio da Continuidade da FCUL, as políticas contabilísticas foram adotadas de maneira consistente ao longo do tempo. Procedendo-se a alterações das políticas contabilísticas, as quantias comparativas afetadas pela reclassificação serão divulgadas, tendo em conta:

- a) A natureza da reclassificação;
- b) A quantia de cada item ou classe de itens que tenha sido reclassificada;
- c) Razão para a reclassificação.

Consistência de Apresentação

As Demonstrações Financeiras estão consistentes de um período para o outro, quer a nível da apresentação, quer dos movimentos contabilísticos que lhes dão origem, exceto quando ocorrem alterações significativas na natureza que, nesse caso, estão devidamente identificadas e justificadas neste Anexo. Desta forma é proporcionada informação fiável e mais relevante para os utentes.

Materialidade e Agregação

A relevância da informação é afetada pela sua natureza e materialidade. Cada classe material de itens semelhantes é apresentada separadamente nas demonstrações financeiras. Os itens de natureza ou função dissemelhante serão apresentados separadamente, a menos que sejam imateriais.

Compensação

Devido à importância dos ativos e passivos serem relatados separadamente, assim como os gastos e os rendimentos, estes não foram sujeitos a compensações, exceto os que forem exigidos por uma NCP.

Continuidade

Com base na informação disponível e as expectativas futuras, a Faculdade de Ciências da Universidade de Lisboa continuará a operar no futuro previsível, assumindo que não há a intenção nem a necessidade, de liquidar ou de reduzir consideravelmente o nível das suas operações.

2.2 OUTRAS POLÍTICAS CONTABILÍSTICAS RELEVANTES

Os principais princípios contabilísticos e critérios valorimétricos utilizados na preparação das demonstrações financeiras foram os seguintes:

a) Ativos intangíveis

Os ativos intangíveis são contabilizados de acordo com a NCP 3 – Ativos Intangíveis e encontram-se reconhecidos e mensurados pelo seu custo de aquisição, menos amortizações acumuladas e eventuais perdas por imparidade acumuladas.

Esta rubrica compreende, essencialmente, licenças de software, programas de computador, marcas e patentes.

Um ativo intangível apenas é reconhecido quando for provável que dele advenham benefícios económicos futuros ou potencial de serviço esperado e se o custo ou justo valor do ativo possa ser mensurado com fiabilidade.

Quando um ativo intangível é adquirido através de uma transação sem contraprestação, o seu custo inicial à data de aquisição é o seu justo valor nessa data. Dada a dificuldade em mensurar com fiabilidade o justo valor de alguns destes ativos, nomeadamente legados constituídos por espólios pessoais de figuras relevantes da história e cultura, aqueles não se encontram reconhecidos.

A quantia amortizável de um ativo intangível é imputada numa base sistemática durante a sua vida útil. A amortização, calculada numa base duodecimal, começa quando o ativo está disponível para uso e se encontra nas condições necessárias para operar da forma pretendida pelo órgão de gestão. Para este efeito são tidas em consideração as vidas úteis de referência previstas no Classificador complementar 2 – Cadastro e vidas úteis dos ativos fixos tangíveis, intangíveis e propriedades de investimento, desde que não se mostrem contrárias às estimativas de utilização do ativo, tendo em consideração a sua obsolescência ou outro desgaste que ocorra nas circunstâncias em que ele é utilizado. Nesta situação, são casuisticamente justificadas as razões que explicam uma eventual alteração do tempo de vida útil.

O método de amortização deve refletir o padrão pelo qual se espera que os benefícios económicos futuros ou potencial de serviço sejam consumidos pela entidade. O método de amortização utilizado no período de relato é o método da linha reta.

As licenças de software e programas de computador têm uma vida útil estimada entre 1 a 3 anos.

As mais ou menos valias resultantes da venda ou abate destes ativos são determinadas como a diferença entre o preço de venda e a quantia escriturada na data de alienação/abate, sendo registadas como “Outros rendimentos” ou “Outros gastos”.

b) Acordos de concessão de serviços: Concedente

Os ativos de concessão de serviços são reconhecidos quando a FCUL controla quais os serviços que o concessionário tem de prestar com o ativo, a quem tem de os prestar e a que preço, controlando, através de propriedade, o ativo no final do termo do acordo. A norma aplicável a estes ativos é a NCP – 4 Acordos de Concessão de Serviços: Concedente.

Não obstante, os ativos em concessão são contabilizados de acordo com a NCP 5 - Ativos fixos tangíveis, pelo que os mesmos se encontram reconhecidos no Ativo fixo tangível, deduzidos das correspondentes depreciações acumuladas e perdas por imparidade acumuladas.

c) Ativos fixos tangíveis

Os Ativos fixos tangíveis são contabilizados de acordo com a NCP 5 – Ativos Fixos Tangíveis. Estes ativos são mensurados ao seu custo de aquisição, deduzido das correspondentes depreciações e quaisquer perdas por imparidades. O custo de um bem do ativo fixo tangível é reconhecido como ativo se, e apenas se: (a) for provável que fluirão para a FCUL benefícios económicos futuros ou potencial de serviço associados ao bem; e (b) o custo ou o justo valor do bem puder ser mensurado com fiabilidade.

Quando um ativo fixo tangível é adquirido através de uma transação sem contraprestação, o seu custo inicial à data de aquisição é o seu justo valor nessa data. Dada a dificuldade em mensurar com fiabilidade o justo valor de alguns destes ativos, nomeadamente ativos significativos do património histórico e cultural, adquiridos ao longo de muitos anos através de doações e legados, alguns deles não se encontram reconhecidos. Estes ativos raramente são detidos pela sua capacidade de gerar influxos de caixa e é frequente existirem obstáculos legais para os usar para tais finalidades.

A quantia amortizável de um ativo fixo tangível é imputada numa base sistemática durante a sua vida útil. As depreciações são calculadas, quando os bens estejam disponíveis para uso, pelo método da linha reta para a generalidade dos ativos, em sistema de duodécimos, em conformidade com as vidas úteis de referência previstas no Classificador complementar 2 - Cadastro e vidas úteis dos ativos fixos tangíveis, intangíveis e propriedades de investimento, desde que não se mostrem contrárias às estimativas de utilização do ativo, tendo em consideração a sua obsolescência ou outro desgaste que ocorra nas circunstâncias em que ele é utilizado. Nesta situação, são casuisticamente justificadas as razões que explicam uma eventual alteração do tempo de vida útil.

As taxas de depreciação utilizadas correspondem aos seguintes períodos de vida útil estimada:

Classe de bens	Anos
Edifícios e outras construções	10 a 50
Equipamento básico	4 a 8
Equipamento de transporte	4 a 10
Equipamento administrativo	4 a 8
Outros ativos fixos tangíveis	4 a 8

O método de depreciação reflete o padrão pelo qual se espera que os benefícios económicos futuros ou potencial de serviço sejam usufruídos. Regra geral, é utilizado o método das quotas constantes (ou da linha reta), aplicado de forma consistente de período para período, a não ser que ocorra uma alteração no modelo de consumo esperado desses benefícios económicos futuros ou potencial de serviço.

d) Investimentos financeiros

Ao abrigo da NCP 23 - Investimentos em Associadas e Empreendimentos Conjuntos, a Faculdade de Ciências

aplica o método de equivalência patrimonial na contabilização dos investimentos financeiros das entidades sobre as quais exerce influência significativa ou controlo.

A existência de influência significativa por parte de uma entidade é geralmente evidenciada por uma ou mais das seguintes formas: (a) representação no conselho de administração ou órgão de gestão equivalente da participada; (b) participação em processos de decisão de políticas; (c) transações materiais entre o investidor e a participada; (d) intercâmbio de pessoal de gestão; ou (e) prestação de informação técnica essencial.

Pelo método da equivalência patrimonial, o investimento financeiro é reconhecido pelo custo aquando do reconhecimento inicial, sendo a quantia escriturada aumentada ou diminuída para reconhecer a evolução da quota-parte da investidora nos resultados da participada depois da data da aquisição. A quota-parte da investidora nos resultados da participada é reconhecida nos resultados da investidora. As distribuições recebidas de uma participada reduzem a quantia escriturada do investimento. A quantia escriturada poderá também ter de ser ajustada por forma a refletir a evolução do interesse da investidora na participada, resultantes de alterações no capital próprio desta que não tenham sido reconhecidas nos seus resultados. Tais alterações incluem as provenientes de revalorização de ativos fixos tangíveis e de diferenças de transposição de moeda estrangeira. A parte da investidora nessas alterações é reconhecida diretamente no património líquido.

Os restantes investimentos financeiros encontram-se relevados ao custo de aquisição.

e) Imparidade de ativos

De acordo com a NCP 9 – Imparidade de Ativos, as quantias escrituradas dos ativos fixos tangíveis, ativos intangíveis e outros ativos relativamente aos quais existem requisitos contabilísticos de imparidade noutras NCPs são revistas anualmente para determinar a existência, ou não, de imparidade. Em caso de existência de tais indícios, a FCUL procede à determinação do valor recuperável do ativo, de modo a determinar a existência e extensão da perda por imparidade.

O valor recuperável é determinado pelo valor mais alto entre o justo valor de um ativo menos custos de vender e o valor de uso. O justo valor de um ativo menos custos de vender é o montante que se obteria com a alienação do ativo numa transação entre entidades independentes e conhecedoras, deduzido dos gastos diretamente atribuíveis à alienação. O valor de uso é o valor presente dos fluxos de caixa futuros estimados decorrentes do uso continuado do ativo ou da unidade geradora de caixa.

Uma perda por imparidade é imediatamente reconhecida nos resultados. Após o reconhecimento de uma perda por imparidade num ativo intangível ou num ativo fixo tangível, o gasto com a amortização/depreciação do ativo é ajustado nos períodos futuros para imputar a quantia escriturada revista do ativo, menos o seu valor residual (se o houver) numa base sistemática, durante a vida útil remanescente.

Sempre que seja identificado um evento ou alteração nas circunstâncias que indiquem que o montante pelo qual o ativo se encontra registado não possa ser recuperado, é efetuada uma nova avaliação de imparidade.

A reversão de perdas por imparidade reconhecidas em períodos anteriores é registada quando se conclui que as perdas por imparidade reconhecidas já não existem ou diminuíram. Esta análise é efetuada sempre que existam indícios de que a perda de imparidade anteriormente reconhecida tenha revertido. A reversão das perdas por imparidade é reconhecida como um rendimento na demonstração dos resultados. Contudo, a reversão da perda por imparidade é efetuada até ao limite da quantia que estaria reconhecida (líquida de amortização ou depreciação), caso a perda por imparidade não se tivesse registado em períodos anteriores.

f) Instrumentos financeiros

O tratamento dos instrumentos financeiros segue o preconizado na NCP 18 - Instrumentos Financeiros.

A FCUL reconhece um ativo financeiro, um passivo financeiro ou um instrumento de capital próprio apenas quando se torne uma parte das disposições contratuais do instrumento.

Ativo financeiro é qualquer ativo que seja: (a) dinheiro; (b) um instrumento de capital próprio de uma outra entidade; (c) um direito contratual: (i) de receber dinheiro ou outro ativo financeiro de uma outra entidade; (ii) de trocar ativos financeiros ou passivos financeiros com outra entidade segundo condições que são potencialmente favoráveis para a entidade. Os ativos financeiros são registados ao custo amortizado e apresentados no balanço deduzidos de eventuais perdas por imparidade, de forma a refletir o seu valor realizável líquido. As perdas por imparidade são registadas na sequência de eventos ocorridos que indiquem, objetivamente e de forma quantificável, que a totalidade ou parte do saldo em dívida não será recebido.

Passivo financeiro é qualquer passivo que seja: (a) uma obrigação contratual: (i) para entregar dinheiro ou outro ativo financeiro a uma outra entidade; ou (ii) para trocar ativos financeiros ou passivos financeiros com outra entidade segundo condições que são potencialmente desfavoráveis. Os passivos financeiros são registados no passivo ao custo amortizado, deduzido dos custos de transação que sejam diretamente atribuíveis à emissão desses passivos. O seu desreconhecimento só ocorre quando cessarem as obrigações decorrentes dos contratos, designadamente quando tiver havido lugar a liquidação, cancelamento ou expiração.

Instrumento de capital próprio é qualquer contrato que evidencie um interesse residual nos ativos de uma entidade depois de deduzir todos os seus passivos.

g) Provisões, passivos contingentes e ativos contingentes

De acordo com a NCP 15 – Provisões, Passivos Contingentes e Ativos Contingentes, as provisões são reconhecidas apenas quando, cumulativamente, existe uma obrigação presente (legal ou construtiva) resultante de um evento passado, seja provável que, para a resolução dessa obrigação, ocorra uma saída de recursos e o montante da obrigação possa ser razoavelmente estimado. As provisões são revistas na data de balanço e são ajustadas de modo a refletir a melhor estimativa a essa data.

Os passivos contingentes são definidos como: (i) obrigações possíveis que surjam de acontecimentos passados e cuja existência somente será confirmada pela ocorrência, ou não, de um ou mais acontecimentos futuros, incertos e não totalmente sob o seu controlo; ou (ii) obrigações presentes que surjam de acontecimentos passados mas que não são reconhecidas porque não é provável que um exfluxo de recursos que incorpore benefícios económicos seja necessário para liquidar a obrigação, ou a quantia da obrigação não pode ser mensurada com suficiente fiabilidade. Os passivos contingentes são divulgados, a menos que seja remota a possibilidade de um exfluxo de recursos.

Os ativos contingentes surgem normalmente de eventos não planeados ou outros esperados que darão origem à possibilidade de um influxo de benefícios económicos. A FCUL não reconhece ativos contingentes no balanço, procedendo apenas à sua divulgação no anexo se considerar que os benefícios económicos que daí poderão resultar forem prováveis e materiais. Quando a sua realização for virtualmente certa, então o ativo não é contingente e o reconhecimento é apropriado.

h) Benefícios dos empregados

A FCUL contabiliza os benefícios dos empregados de acordo com a NCP 19. De acordo com esta norma, as obrigações decorrentes dos benefícios de curto prazo são reconhecidas como gastos no período em que os serviços são prestados por contrapartida do reconhecimento de um passivo que se extingue com o pagamento respetivo.

De acordo com a legislação laboral aplicável, o direito a férias e subsídio de férias relativo ao período, por este coincidir com o ano civil, vence-se em 31 de dezembro de cada ano, sendo somente pago durante o período seguinte, pelo que os gastos correspondentes se encontram reconhecidos como benefícios de curto prazo e tratados de acordo com o anteriormente referido.

Os benefícios decorrentes da cessação do emprego, quer por decisão unilateral da FCUL, quer por mútuo acordo, são reconhecidos como gastos no período em que ocorrerem.

i) Regime do acréscimo

A FCUL regista os seus gastos e rendimentos na base do acréscimo, pela qual são reconhecidos à medida que são gerados, independentemente do momento em que são pagos ou recebidos. As diferenças entre os montantes recebidos e pagos e os correspondentes gastos e perdas e rendimentos e ganhos são registadas nas rubricas “Outros créditos a receber”, “Outras dívidas a pagar” ou “Diferimentos”.

j) Rendimentos

A FCUL aborda as matérias relacionadas com o reconhecimento e mensuração do rendimento de transações, tendo em conta o prescrito nas NCP 13 - Rendimentos de Transações Com Contraprestação e NCP 14 - Rendimentos de Transações Sem Contraprestação.

O rendimento é reconhecido quando for provável que fluam para a FCUL benefícios económicos futuros ou potencial de serviço e estes benefícios possam ser mensurados com fiabilidade.

As vendas e as prestações de serviços são reconhecidas pelo seu justo valor da retribuição recebida ou a receber. O justo valor reflete eventuais descontos concedidos e não inclui quaisquer impostos liquidados nas faturas. Os serviços podem ser prestados durante mais do que um período, atendendo-se, nestas circunstâncias ao regime do acréscimo.

Os impostos e taxas incluem rendimentos de propinas. O total da faturação relativa às propinas é reconhecido como dívida no momento de inscrição do estudante por contrapartida da relevação do correspondente passivo (Diferimentos). Os rendimentos são reconhecidos na proporção de 4/12 no ano da inscrição, sendo os restantes 8/12 reconhecidos no ano seguinte, em consonância com o ano letivo.

A dotação do Orçamento de Estado é atribuída anualmente a FCUL em conformidade com a Lei do Financiamento das Universidades, sendo o respetivo rendimento reconhecido mensalmente.

As transferências e subsídios correntes obtidos são reconhecidos quando existe uma garantia razoável que irão ser recebidos e que a FCUL cumprirá as condições exigidas para a sua concessão.

As transferências/subsídios obtidos afetos a despesas correntes e à depreciação e amortização de ativos são diferidos no Balanço, na rubrica de Diferimentos, sendo registados como rendimento do período (rubrica “Transferências e subsídios correntes obtidos”), na proporção, respetivamente, dos correspondentes gastos incorridos e dos gastos de depreciação e de amortização dos ativos durante a vida do projeto, independentemente do momento do recebimento dos mesmos.

As transferências/subsídios relacionados com ativos fixos tangíveis e intangíveis são inicialmente reconhecidos no Património Líquido, sendo posteriormente reconhecidos na demonstração dos resultados (rubrica “Imputação de subsídios e transferências para investimentos”) numa base sistemática e racional durante os períodos contabilísticos necessários para balanceá-los com os gastos relacionados, ou seja, na proporção dos respetivos gastos de depreciação e de amortização durante a vida útil dos ativos. No caso de o subsídio estar relacionado com ativos não depreciáveis, são mantidos no Património Líquido, exceto se a respetiva quantia

for necessária para compensar qualquer perda por imparidade.

As transferências/subsídios reembolsáveis são contabilizadas como Passivos, na rubrica “Financiamentos obtidos”.

k) Partes relacionadas

A FCUL identifica as entidades relacionadas de acordo com os critérios estabelecidos na NCP 20 – Divulgações de Partes Relacionadas, divulgando, quando aplicável, informação acerca das transações existentes.

Neste contexto, são identificadas como partes relacionadas:

- As entidades incluídas no perímetro de consolidação da FCUL;
- O Conselho de Gestão;
- O Fiscal Único;
- As entidades de supervisão, dado que as funções que exercem lhes confere uma influência significativa, mas não de controlo, nas decisões financeiras e operacionais da FCUL, nomeadamente o Ministério das Finanças e o Ministério da Ciência, Tecnologia e Ensino Superior, bem como o Tribunal de Contas, a UniLEO e a CNC.

l) Enquadramento fiscal

De acordo com o disposto na alínea a) do n.º 1 e no n.º 2 do artigo 9.º do Código sobre o Rendimento das Pessoas Coletivas, a FCUL goza de isenção parcial de IRC, uma vez que a referida isenção não compreende os rendimentos de capitais, tal como são definidos para efeitos de IRS.

2.3 JULGAMENTOS COM IMPACTOS NAS QUANTIAS RECONHECIDAS

Na preparação das demonstrações financeiras anexas, o Órgão de Gestão utiliza estimativas e pressupostos que afetam a aplicação de políticas e montantes reportados. As estimativas e julgamentos são continuamente avaliados e baseiam-se no melhor conhecimento e na experiência de eventos passados e outros fatores, incluindo expectativas relativas a eventos futuros considerados prováveis face às circunstâncias em que as estimativas são baseadas ou resultado de uma informação ou experiência adquirida.

As estimativas contabilísticas mais significativas refletidas nas demonstrações financeiras dos períodos findos em 31 de dezembro de 2021 e 2020 incluem:

- Testes de imparidade realizados aos ativos e registo de perdas por imparidade;
- Especialização dos projetos;
- Especialização das propinas.

As estimativas foram determinadas com base na melhor informação disponível à data de preparação das demonstrações financeiras. No entanto, poderão ocorrer situações em períodos subsequentes que, não sendo previsíveis à data, não foram consideradas nessas estimativas. Alterações significativas a estas estimativas que ocorram posteriormente à data das demonstrações financeiras serão corrigidas em resultados, de forma prospetiva, conforme disposto na NCP 2 – Políticas Contabilísticas, Alterações em

Estimativas Contabilísticas e Erros.

2.4 PRINCIPAIS PRESSUPOSTOS RELATIVOS AO FUTURO

As demonstrações financeiras anexas foram preparadas no pressuposto da continuidade das operações, a partir dos livros e registos contabilísticos da *Faculdade de Ciências da Universidade de Lisboa*, mantidos de acordo com princípios contabilísticos geralmente aceites em Portugal.

Os eventos ocorridos após a data do balanço que afetem o valor dos ativos e passivos existentes à data do balanço são considerados na preparação das demonstrações financeiras do período. Esses eventos, se significativos, são divulgados no presente anexo às demonstrações financeiras.

3 ATIVOS INTANGÍVEIS

3.1 ATIVOS INTANGÍVEIS GERADOS INTERNAMENTE E OUTROS

a) Vidas úteis ou taxas de amortização

É aplicado o Classificador Complementar 2 do Plano de Contas Multidimensional, publicado no Anexo ao Decreto-lei n.º 192/2015, de 11 de setembro.

Existem Fichas de Cadastro atualizadas à data de relato, onde consta, para cada elemento aplicável do ativo intangível, entre outra informação, a respetiva vida útil ou taxa de amortização, bem como a respetiva quantia escriturada líquida.

b) Métodos de amortização

O método de amortização usado para os ativos intangíveis é o método das quotas constantes (ou da linha reta).

c) Variação das amortizações e perdas por imparidades acumuladas

Durante os exercícios findos em 31 de dezembro de 2021 e de 2020, o movimento ocorrido na quantia escriturada dos ativos intangíveis, bem como nas respetivas amortizações acumuladas e perdas por imparidade acumuladas, foi o seguinte:

Quadro 3.1 - Ativos intangíveis - variação das amortizações e perdas por imparidades acumuladas

em euros:

RUBRICAS	Início do período				Final do período			
	Quantia bruta	Amortizações Acumuladas	Perdas por Imparidades Acumuladas	Quantia escriturada	Quantia bruta	Amortizações Acumuladas	Perdas por Imparidade Acumuladas	Quantia escriturada
(1)	(2)	(3)	(4)	(5) = (2) - (3) - (4)	(6)	(7)	(8)	(9) = (6) - (7) - (8)
Ativos intangíveis de domínio público, património histórico, artístico e cultural	0,00	0,00	0,00	0,00	0,00	0,00	0,00	0,00
Goodwill	0,00	0,00	0,00	0,00	0,00	0,00	0,00	0,00
Projetos de desenvolvimento	2 400,00	-2 400,00	0,00	0,00	2 400,00	-2 400,00	0,00	0,00
Programas de computador e sistemas de informação	887 942,33	-870 759,17	0,00	17 183,16	887 942,33	-880 638,10	0,00	7 304,23
Propriedade industrial e intelectual	109 559,00	-109 559,00	0,00	0,00	109 559,00	-109 559,00	0,00	0,00
Outros	0,00	0,00	0,00	0,00	0,00	0,00	0,00	0,00
Ativos intangíveis em curso	0,00	0,00	0,00	0,00	0,00	0,00	0,00	0,00
Total	999 901,33	-982 718,17	0,00	17 183,16	999 901,33	-992 597,10	0,00	7 304,23

d) Gastos/reversões de depreciação e amortização

Os gastos e reversões de depreciações e amortizações respeitante a ativos intangíveis encontram-se refletidos na linha “Gastos/reversões de depreciação e amortização” da Demonstração dos Resultados por Natureza.

e) Quantia escriturada e variações do período

Durante o exercício findo em 31 de dezembro de 2021, ocorreram as seguintes variações:

Quadro 3.2 - Ativos intangíveis - quantia escriturada e variações no período

em euros:

RUBRICAS	Quantia escriturada inicial	Variações								Quantia escriturada final
		Adições	Transferências internas à entidade	Revalorizações	Reversões de Perdas por Imparidade	Perdas por Imparidade	Amortizações do período	Diferenças cambiais	Diminuições	
(1)	(2)	(3)	(4)	(5)	(6)	(7)	(8)	(9)	(10)	(11)=(2)+(3)+(4)+(5)+(6)+(7)+(8)+(9)+(10)
Ativos intangíveis de domínio público, património histórico, artístico e cultural	0,00	0,00	0,00	0,00	0,00	0,00	0,00	0,00	0,00	0,00
Goodwill	0,00	0,00	0,00	0,00	0,00	0,00	0,00	0,00	0,00	0,00
Projetos de desenvolvimento	0,00	0,00	0,00	0,00	0,00	0,00	0,00	0,00	0,00	0,00
Programas de computador e sistemas de informação	17 183,16	0,00	0,00	0,00	0,00	0,00	-9 878,93	0,00	0,00	7 304,23
Propriedade industrial e intelectual	0,00	0,00	0,00	0,00	0,00	0,00	0,00	0,00	0,00	0,00
Outros	0,00	0,00	0,00	0,00	0,00	0,00	0,00	0,00	0,00	0,00
Ativos intangíveis em curso	0,00	0,00	0,00	0,00	0,00	0,00	0,00	0,00	0,00	0,00
Total	17 183,16	0,00	0,00	0,00	0,00	0,00	-9 878,93	0,00	0,00	7 304,23

i) Ativos intangíveis – adições

Durante o exercício findo em 31 de dezembro de 2021, não ocorreram adições.

ii) Ativos intangíveis – diminuições

Durante o exercício findo em 31 de dezembro de 2021, não ocorreram diminuições

3.2 OUTRAS DIVULGAÇÕES DE ATIVOS INTANGÍVEIS

a) Ativos intangíveis materialmente relevantes

Em 31 de dezembro de 2021 e de 2020, a Faculdade de Ciências da Universidade de Lisboa não detinha ativos intangíveis, que, individualmente se apresentam como materialmente relevantes para as demonstrações financeiras

3.5 OUTRAS DIVULGAÇÕES

a) Ativos intangíveis totalmente amortizados ainda em uso

em euros:

Classe de imobilizado	Designação	31/12/2021	31/12/2020
44	Ativos intangíveis		
44200	Projetos de desenvolvimento	2 400,00	2 400,00
44300	Programas de computador e sistemas de informação	872 371,00	843 145,58
44400	Propriedade industrial e intelectual	109 559,00	109 559,00
	Total	984 330,00	955 104,58

5. ATIVOS FIXOS TANGÍVEIS

5.1 ATIVOS FIXOS TANGÍVEIS RECONHECIDOS NAS DEMONSTRAÇÕES FINANCEIRAS

a) Bases de mensuração

Os ativos fixos tangíveis adquiridos até 1 de janeiro de 2017, encontram-se registados ao seu custo de aquisição de acordo com os princípios contabilísticos geralmente aceites até àquela data, deduzido das depreciações.

Na transição para o SNC-AP os prédios rústicos e urbanos ficaram mensurados pelo seu Valor Patrimonial Tributário (VPT) com exceção do terreno contíguo ao Museu da Cidade.

Na transição manteve-se o critério de mensuração pelo método do custo para os restantes ativos não correntes.

Os ativos fixos tangíveis adquiridos após 1 de janeiro de 2017 são registados ao custo de aquisição ou produção líquidos das respetivas depreciações e perdas por imparidade acumuladas. Os custos de aquisição ou produção incluem o custo de compra, quaisquer custos diretamente atribuíveis às atividades necessárias para colocar os ativos na localização e condição necessárias para operarem da forma pretendida e, quando aplicável, a estimativa inicial dos custos de desmantelamento e remoção dos ativos e de restauração dos respetivos locais de localização que a instituição espera incorrer.

Os custos subsequentes são incluídos na quantia escriturada do bem ou reconhecidos como ativos separados, conforme apropriado, somente quando é provável que benefícios económicos futuros fluirão para a empresa e o custo possa ser mensurado com fiabilidade. Os custos com manutenção e reparações são reconhecidos como gastos no período em que ocorrem.

b) Método de depreciação usado

As depreciações dos ativos fixos tangíveis são calculadas, após a data em que os bens se encontrem disponíveis para utilização, pelo método da linha reta, em conformidade com o período de vida útil máximo dado constantes no Classificador Complementar 2 – cadastro e vidas úteis dos ativos fixos tangíveis, intangíveis e propriedades de investimento, do SNC-AP.

As despesas de conservação reparação que não aumentem a vida útil dos ativos nem resultem em benfeitorias ou melhorias significativas nos elementos dos ativos tangíveis foram registadas como gastos do período.

c) Vidas úteis ou taxas de depreciação

Existem Fichas de Cadastro atualizadas à data de relato, onde consta, para cada elemento aplicável do ativo intangível, entre outra informação, a respetiva vida útil ou taxa de amortização, bem como a respetiva quantia escriturada líquida.

d) Ativos fixos tangíveis – variação das depreciações e perdas por imparidades acumuladas

Durante os exercícios findos em 31 de dezembro de 2021 e de 2020, o movimento ocorrido na quantia escriturada dos ativos fixos tangíveis, bem como nas respetivas depreciações acumuladas e perdas por imparidade acumuladas, foi o seguinte:

Quadro 5.1- d) - Ativos fixos tangíveis - variação das depreciações e perdas por imparidades acumuladas

em euros:

RUBRICAS	Início do período				Final do período			
	Quantia bruta	Depreciações Acumuladas	Perdas por Imparidades Acumuladas	Quantia escriturada	Quantia bruta	Depreciações Acumuladas	Perdas por Imparidade Acumuladas	Quantia escriturada
(1)	(2)	(3)	(4)	(5) = (2) - (3) - (4)	(6)	(7)	(8)	(9) = (6) - (7) - (8)
Bens de domínio público, património histórico, artístico e cultural								
Terrenos e recursos naturais								
Edifícios e outras construções								
Infraestruturas								
Património histórico, artístico e cultural								
Outros bens de domínio público em curso								
Ativos fixos em concessão								
Terrenos e recursos naturais								
Edifícios e outras construções								
Infraestruturas								
Património histórico, artístico e cultural								
Ativos fixos em concessão em curso								
Outros ativos fixos tangíveis								
Terrenos e recursos naturais	24 261 105,00	0,00	0,00	24 261 105,00	24 261 105,00	0,00	0,00	24 261 105,00
Edifícios e outras construções	71 936 156,37	-7 210 502,00	0,00	64 725 654,37	72 192 882,33	-8 648 259,29	0,00	63 544 623,04
Equipamento básico	25 797 218,74	-20 054 539,94	0,00	5 742 678,80	26 389 387,80	-20 973 091,43	0,00	5 416 296,37
Equipamento de transporte	65 654,31	-65 391,66	0,00	262,65	65 654,31	-65 654,31	0,00	0,00
Equipamento administrativo	10 026 829,03	-9 923 000,44	0,00	103 828,59	10 002 152,81	-9 926 732,41	0,00	75 420,40
Equipamentos biológicos	0,00	0,00	0,00	0,00	0,00	0,00	0,00	0,00
Outros	3 225 557,60	-3 042 196,59	0,00	183 361,01	3 251 116,04	-3 069 225,80	0,00	181 890,24
Ativos fixos tangíveis em curso	0,00	0,00	0,00	0,00	0,00	0,00	0,00	0,00
	135 312 521,05	-40 295 630,63	0,00	95 016 890,42	136 162 298,29	-42 682 963,24	0,00	93 479 335,05
Total	135 312 521,05	-40 295 630,63	0,00	95 016 890,42	136 162 298,29	-42 682 963,24	0,00	93 479 335,05

e) Ativos fixos tangíveis – quantia escriturada e variações do período

Durante o exercício findo em 31 de dezembro de 2021, ocorreram as seguintes variações:

Quadro 5.1-e) - Ativos fixos tangíveis - quantia escriturada e variações do período

em euros:

ATIVOS FIXOS TANGÍVEIS (1)	Quantia escriturada inicial (2)	Variações no período								Quantia escriturada final (11)=(2)+(3)+(4)+(5)+(6)+(7)+(8)+(9)+(10)	
		Adições (3)	Transferências internas à entidade (4)	Revalorizações (5)	Reversões de Perdas por Imparidade (6)	Perdas por Imparidade (7)	Depreciações do período (8)	Diferenças cambiais (9)	Diminuições (10)		
Bens de domínio público, património histórico, artístico e cultural											
Terrenos e recursos naturais											
Edifícios e outras construções											
Infraestruturas											
Património histórico, artístico e cultural											
Outros											
Bens de domínio público em curso											
Ativos fixos em concessão											
Terrenos e recursos naturais											
Edifícios e outras construções											
Infraestruturas											
Património histórico, artístico e cultural											
Ativos fixos em concessão em curso											
Outros ativos fixos tangíveis											
Terrenos e recursos naturais	24 261 105,00	0,00	0,00	0,00	0,00	0,00	0,00	0,00	0,00	0,00	24 261 105,00
Edifícios e outras construções	64 725 654,37	256 725,96	0,00	0,00	0,00	0,00	-1 437 757,29	0,00	0,00	0,00	63 544 623,04
Equipamento básico	5 742 678,80	662 810,68	0,00	0,00	0,00	0,00	-989 141,59	0,00	-51,52	0,00	5 416 296,37
Equipamento de transporte	262,65	0,00	0,00	0,00	0,00	0,00	-262,65	0,00	0,00	0,00	0,00
Equipamento administrativo	103 828,59	4 341,89	0,00	0,00	0,00	0,00	-32 750,08	0,00	0,00	0,00	75 420,40
Equipamentos biológicos	0,00	0,00	0,00	0,00	0,00	0,00	0,00	0,00	0,00	0,00	0,00
Outros	183 361,01	30 204,90	0,00	0,00	0,00	0,00	-31 675,67	0,00	0,00	0,00	181 890,24
Ativos fixos tangíveis em curso	0,00	0,00	0,00	0,00	0,00	0,00	0,00	0,00	0,00	0,00	0,00
	95 016 890,42	954 083,43	0,00	0,00	0,00	0,00	-2 491 587,28	0,00	-51,52	0,00	93 479 335,05
Total	95 016 890,42	954 083,43	0,00	0,00	0,00	0,00	-2 491 587,28	0,00	-51,52	0,00	93 479 335,05

f) Ativos fixos tangíveis – adições

Durante o exercício findo em 31 de dezembro de 2021, ocorreram as seguintes adições:

Quadro 5.1-e) - Ativos fixos tangíveis - adições

em euros:

ATIVOS FIXOS TANGÍVEIS (1)	Adições											
	Internas (2)	Compra (3)	Cessão (4)	Transferências ou troca (5)	Expropriação (6)	Doação, herança, legado ou perdido a favor do Estado (7)	Dação em pagamento (8)	Locação financeira (9)	Fusão, cisão, reestruturação (10)	Outras (11)	Quantia escriturada final (12)=(2)+((3)+(4) +(5)+(6)+(8)+(9)+ (10)+(11)	
Bens de domínio público, património histórico, artístico e cultural												
Terrenos e recursos naturais												
Edifícios e outras construções												
Infraestruturas												
Património histórico, artístico e cultural												
Outros												
Bens de domínio público em curso												
Ativos fixos em concessão												
Terrenos e recursos naturais												
Edifícios e outras construções												
Infraestruturas												
Património histórico, artístico e cultural												
Ativos fixos em concessão em curso												
Outros ativos fixos tangíveis												
Terrenos e recursos naturais	0,00	0,00	0,00	0,00	0,00	0,00	0,00	0,00	0,00	0,00	0,00	0,00
Edifícios e outras construções	0,00	234 644,17	0,00	0,00	0,00	0,00	0,00	0,00	0,00	22 081,79	256 725,96	
Equipamento básico	0,00	662 810,68	0,00	0,00	0,00	0,00	0,00	0,00	0,00	0,00	662 810,68	
Equipamento de transporte	0,00	0,00	0,00	0,00	0,00	0,00	0,00	0,00	0,00	0,00	0,00	
Equipamento administrativo	0,00	4 341,89	0,00	0,00	0,00	0,00	0,00	0,00	0,00	0,00	4 341,89	
Equipamentos biológicos	0,00	0,00	0,00	0,00	0,00	0,00	0,00	0,00	0,00	0,00	0,00	
Outros	0,00	30 204,90	0,00	0,00	0,00	0,00	0,00	0,00	0,00	0,00	30 204,90	
Ativos fixos tangíveis em curso	0,00	0,00	0,00	0,00	0,00	0,00	0,00	0,00	0,00	0,00	0,00	
	0,00	932 001,64	0,00	0,00	0,00	0,00	0,00	0,00	0,00	22 081,79	954 083,43	
Total	0,00	932 001,64	0,00	0,00	0,00	0,00	0,00	0,00	0,00	22 081,79	954 083,43	

g) Ativos fixos tangíveis – diminuições

Durante o exercício findo em 31 de dezembro de 2021, ocorreram diminuições no valor de 51,52€.

Quadro 5.1-g) - Ativos fixos tangíveis - diminuições

em euros:

ATIVOS FIXOS TANGÍVEIS (1)	Diminuições					
	Alienação a título oneroso (2)	Transferência ou troca (3)	Devolução ou reversão (4)	Fusão, cisão, reestruturação (5)	Outras (6)	Total (8)=(2)+((3)+(4)+(5)+(6)+(7))
Bens de domínio público, património histórico, artístico e cultural						
Terrenos e recursos naturais						
Edifícios e outras construções						
Infraestruturas						
Património histórico, artístico e cultural						
Outros						
Bens de domínio público em curso						
Ativos fixos em concessão						
Terrenos e recursos naturais						
Edifícios e outras construções						
Infraestruturas						
Património histórico, artístico e cultural						
Ativos fixos em concessão em curso						
Outros ativos fixos tangíveis						
Terrenos e recursos naturais	0,00	0,00	0,00	0,00	0,00	0,00
Edifícios e outras construções	0,00	0,00	0,00	0,00	0,00	0,00
Equipamento básico	0,00	0,00	0,00	0,00	-51,52	-51,52
Equipamento de transporte	0,00	0,00	0,00	0,00	0,00	0,00
Equipamento administrativo	0,00	0,00	0,00	0,00	0,00	0,00
Equipamentos biológicos	0,00	0,00	0,00	0,00	0,00	0,00
Outros	0,00	0,00	0,00	0,00	0,00	0,00
Ativos fixos tangíveis em curso	0,00	0,00	0,00	0,00	0,00	0,00
	0,00	0,00	0,00	0,00	-51,52	-51,52
Total	0,00	0,00	0,00	0,00	-51,52	-51,52

5.6. OUTRAS DIVULGAÇÕES

Ativos fixos tangíveis totalmente depreciados que ainda estejam em uso:

em euros:

Classe de imobilizado	Designação	31/12/2021	31/12/2020
43	Ativos fixos tangíveis		
432	Edifícios e outras construções	1 323 544,39	1 323 544,39
43290	Outros	1 323 544,39	1 323 544,39
433	Equipamento básico	18 780 160,37	18 409 236,19
43310	Equipamento informático e de telecomunicações	2 195 755,21	2 005 975,95
43320	Equipamento para investigação e formação, de medida e de utilização técnica especial	11 857 506,68	11 737 607,99
43330	Equipamento e material específico dos serviços de saúde	685 252,73	685 252,73
43340	Equipamento e material recreativo, desportivo, de educação e de cultura	3 423 306,54	3 405 693,44
43350	Equipamento e material para serviços de alimentação, rouparia e lavandaria	571 223,82	529 721,05
43360	Equipamento para agricultura, pesca e jardinagem	5 737,37	5 737,37
43370	Equipamento e material de apoio à produção	516,00	516,00
43380	Equipamento militar, de segurança e defesa	40 862,02	38 731,66
434	Equipamento de transporte	65 654,31	64 508,18
43420	Transportes rodoviários	64 898,31	63 752,18
43430	Transportes marítimos e fluviais	756,00	756,00
435	Equipamento administrativo	9 830 010,72	9 830 467,46
43510	Equipamento informático e de telecomunicações	6 799 293,79	6 802 323,76
43520	Equipamento de escritório e de reprografia	206 822,63	213 325,33
43530	Mobiliário de escritório e de arquivo	1 412 469,72	1 406 113,39
43590	Outro	1 411 424,58	1 408 704,98
437	Outros ativos fixos tangíveis	3 000 777,06	2 983 807,99
43710	Equipamento de oficina de reparações	61 978,86	55 830,09
43720	Equipamento de decoração e conforto, de utilização comum	208 581,53	201 281,20
43730	Equipamento individual para fins especiais	20 258,04	20 258,04
43790	Outros	2 709 958,63	2 706 438,66
	Total	33 000 146,85	32 611 564,21

13. RENDIMENTOS DE TRANSAÇÕES COM CONTRAPRESTAÇÃO

a) Políticas contabilísticas e métodos adotados

VENDAS – O rendimento é reconhecido na demonstração de resultados:

- (i) Quando os riscos e benefícios inerentes à posse dos ativos são transferidos para o comprador;
- (ii) Quando deixa de existir um envolvimento continuado de gestão com grau geralmente associado com a posse;
- (iii) Quando o montante dos réditos possa ser fiavelmente quantificado;
- (iv) Quando seja provável que os benefícios económicos associados com a transação fluam para a entidade;
- (v) Quando os custos incorridos ou a incorrer referentes à transação possam ser fiavelmente mensurados.

PRESTAÇÕES DE SERVIÇOS – O rendimento é reconhecido na demonstração de resultados com referência à fase de acabamento da prestação de serviços à data do balanço.

JUROS – O rendimento é reconhecido na demonstração de resultados através do método do juro efetivo.

ROYALTIES – O rendimento é reconhecido de acordo com o regime do acréscimo.

b) Quantia de cada categoria de Rendimentos

As vendas e prestações de serviços, efetuadas nos exercícios findos em 31 de dezembro de 2021 e de 2020, têm a seguinte decomposição:

Quadro 13.1 - Rendimentos com contraprestação em euros:

Tipo de Rendimento	31/12/2021	31/12/2020
Prestações de Serviços	1 065 876,53	1 736 878,99
Venda de bens	1 602,97	2 480,07
Juros	0,00	0,00
Royalties	0,00	0,00
Dividendos ou distribuições similares	0,00	0,00
Outros rendimentos	61 855,92	130 780,85
TOTAL	1 129 335,42	1 870 139,91

O decréscimo na rubrica de prestações de serviços em relação a 2020 deve-se essencialmente á diminuição de valores faturados no âmbito do ressarcimento aos associados da Associação FCiências.Id de verbas referentes ao fecho de 2020.

14. RENDIMENTO DE TRANSAÇÕES SEM CONTRAPRESTAÇÃO

14.1. DIVULGAÇÃO DAS CLASSES DE RENDIMENTOS SEM CONTRAPRESTAÇÃO

Os rendimentos provenientes de transações sem contraprestação recebidos nos exercícios findos em 31 de dezembro de 2021 e de 2020, têm a seguinte decomposição na demonstração de resultados:

Quadro 14.1 - Rendimentos sem contraprestação em euros:

Tipo de Rendimento (1)	Rendimento do período reconhecido em (2)		Quantias por receber (3)		Adiantamentos recebidos
	Resultados	Património líquido	Início do período	Final do período	
Impostos diretos	0,00	0,00	0,00	0,00	0,00
Impostos indiretos	0,00	0,00	0,00	0,00	0,00
Contribuições para sistemas de proteção de social e subsistemas de saúde	0,00	0,00	0,00	0,00	0,00
Taxas	5 022 866,21	0,00	3 048 004,23	2 974 882,01	14 006,64
Multas e outras penalidades	18 927,83	0,00	0,00	2 007,89	0,00
Transferências sem condição	38 090 144,72	0,00	9 235 478,60	7 031 083,14	0,00
Transferências com condição	0,00	0,00	0,00	0,00	0,00
Subsídios sem condição	673 328,71	0,00	0,00	0,00	0,00
Subsídios com condição	0,00	0,00	0,00	0,00	0,00
Legados, ofertas e doações	43 780,47	0,00	0,00	0,00	0,00
Outros	394 457,87	0,00	0,00	0,00	0,00
TOTAL	44 243 505,81	0,00	12 283 482,83	10 007 973,04	14 006,64

15. PROVISÕES, PASSIVOS CONTINGENTES E ATIVOS CONTINGENTES

15.1. PROVISÕES

As provisões são reconhecidas quando se verifica cumulativamente as seguintes situações:

- i. Exista uma obrigação presente como resultado de um acontecimento passado;

- ii. Seja provável que um exfluxo de recursos que incorpore benefícios económicos será necessário para liquidar a obrigação;
- iii. Possa ser efetuada uma estimativa fiável da quantia da obrigação.

Durante os exercícios findos em 31 de dezembro de 2021 e de 2020, não ocorreram movimentos na rubrica de provisões.

17. ACONTECIMENTOS APÓS DATA DE BALANÇO

Não são conhecidos, à data de emissão das demonstrações financeiras, quaisquer eventos subsequentes, com impacto significativo nas Demonstrações Financeiras de 31 de dezembro de 2021.

Após o encerramento do período, e até à elaboração do presente anexo, não se registaram outros factos suscetíveis de modificar a situação relevada nas contas.

Com a Crise Covid-19, e adicionalmente com o conflito armado entre a Rússia e a Ucrânia mantém-se a incerteza na evolução da economia portuguesa num futuro próximo.

Uma vez que a pandemia e a guerra na Ucrânia têm tido e continua a ter um impacto social e económico muito significativo, o Conselho de Gestão tem vindo a implementar todas as medidas que considera necessárias e adequadas para minimizar potenciais impactos, em linha com as recomendações das entidades competentes e no melhor interesse de todos os parceiros da Faculdade.

Embora no imediato não se apresente possível, de forma rigorosa, medir os efeitos resultantes desta guerra, a FCUL irá acompanhar de forma tempestiva e permanente a evolução da situação, em ordem a assegurar a continuidade e saúde financeira da instituição.

Entende ainda o Conselho de Gestão que a Faculdade dispõe de recursos adequados para manter a atividade, pelo que considerou adequado o uso do pressuposto da continuidade das operações na preparação das demonstrações financeiras em 31 de dezembro de 2021.

18. INSTRUMENTOS FINANCEIROS

18.1. POLÍTICAS CONTABILÍSTICAS E BASES DE MENSURAÇÃO

Os ativos e passivos financeiros e os instrumentos de capital próprio apenas são reconhecidos pela Faculdade de Ciências da universidade de Lisboa quando esta se torna uma parte das disposições contratuais dos mesmos.

Os instrumentos financeiros que tenham uma maturidade definida, cujos retornos sejam de montante fixo, com taxa de juro fixa durante a vida do instrumento, ou com taxa variável que seja um indexante típico de mercado para operações de financiamento (Euribor) ou que inclua um *spread* sobre esse mesmo indexante e que não contenha nenhuma cláusula contratual que possa resultar, para o seu detentor, em perda do valor nominal e de juro acumulado (excluindo casos de risco de crédito), são mensurados ao custo ou ao custo amortizado, menos perdas por imparidade acumuladas. São também mensurados ao custo ou ao custo amortizado, menos perdas por imparidade acumuladas, os contratos para conceder ou contrair empréstimo em base líquida e os instrumentos de capital próprio que não sejam negociados publicamente e cujo justo valor não possa ser obtido de forma fiável, bem como contratos ligados a tais instrumentos que, se executados, resultam na entrega de tais instrumentos.

Os demais instrumentos financeiros são mensurados ao justo valor com contrapartida em resultados e os custos de transação na mensuração inicial destes ativos ou passivos financeiros.

As políticas de mensuração de instrumentos financeiros não são alteradas enquanto os mesmos permanecerem na posse da Faculdade de Ciências da Universidade de Lisboa.

18.2. QUANTIA ESCRITURADA DOS ATIVOS FINANCEIROS E PASSIVOS FINANCEIROS

Em 31 de dezembro de 2021 e de 2020, as categorias de ativos e passivos financeiros estão detalhadas conforme segue:

Quadro 18.2 - Quantia escriturada dos ativos financeiros e passivos financeiros

em euros:

Rubricas	Quantia escriturada inicial	Compras	Ganhos de justo valor	Reversões de perdas por imparidade	Outros	Alienações	Perdas de justo valor	Perdas por imparidade	Outras	Quantia escriturada final
Ativos financeiros mensurados ao justo valor através de resultados										
Ativos financeiros detidos para negociação										
Participações financeiras - justo valor										
Outros ativos financeiros										
Ativos financeiros mensurados ao custo amortizado										
Participações financeiras - custo	108 226,39	5 100,00			1 441,44			0,00		114 767,83
Investimentos em associadas										
Investimentos noutras entidades	20 726,39	5 100,00			1 441,44			0,00		27 267,83
FCiências ID- Associação para a Investigação e Desenvolvimento de Ciências	5 000,00									5 000,00
ACPMR - Associação Cluster Portugal Mineral Resouces	500,00									500,00
Vawit Technologies, Lda	60,06				1 441,44					1 501,50
Delox-Investigação Processos e Equipamentos Científicos, Lda	100,00									100,00
Neurospai-Serviços e Investigação em Neurociências, Lda	377,02									377,02
BIOREF - Laboratório colaborativo para as Biorrefinarias	5 500,00									5 500,00
Smart Energy Lab - Association	6 000,00									6 000,00
PETSYS - Medical Pet Imaging Systems, SA	3 189,31									3 189,31
Associação BIP4DAB	0,00	5 000,00								5 000,00
Something in Hands - Investigação Científica, Lda	0,00	100,00								100,00
Outros investimentos financeiros	87 500,00	0,00								87 500,00
LISPÓLIS - Pólo Tecnológico de Lisboa	87 500,00									87 500,00
Outros ativos financeiros	0,00									0,00
Total	108 226,39	5 100,00	0,00	0,00	1 441,44	0,00	0,00	0,00	0,00	114 767,83

20. DIVULGAÇÕES DE PARTES RELACIONADAS

a. LISTAGEM DE ENTIDADES CONTROLADAS

Quadro 20.1 - Listagem de entidades controladas

Designação	Sede	% Controlo	
		Direto	Indireto
FCiências ID- Associação para a Investigação e Desenvolvimento de Ciências	Campus da Faculdade de Ciências da Universidade de Lisboa, Edifício C1 - 3º Piso, Campo Grande, 1749-016 Lisboa	45,45%	

b. TRANSAÇÕES ENTRE PARTES RELACIONADAS

Quadro 20.2 - Transações entre partes relacionadas

Entidade relacionada	Natureza do relacionamento	Tipo de transação								Saldo no fim do período		
		Prestação de serviços	Transferências obtidas	Impostos, contribuições e taxas	Outros rendimentos	Investimento em ativos financeiros	Aquisição de serviços	Transferências concedidas	Investimento em ativos fixos tangíveis	Outros gastos	Ativo	Passivo
Faculdade de Farmácia da Universidade de Lisboa	Outras partes relacionadas - Grupo UL	0,00	0,00	0,00	0,00	0,00	0,00	4 462,66	0,00	0,00	0,00	4 462,66
Faculdade de Letras da Universidade de Lisboa	Outras partes relacionadas - Grupo UL	0,00	0,00	0,00	0,00	0,00	0,00	216 958,45	0,00	0,00	0,00	216 958,45
Farm-Id- Associação da Faculdade de Farmácia da Universidade de Lisboa	Outras partes relacionadas - Grupo UL	2 500,00	0,00	0,00	0,00	0,00	0,00	0,00	0,00	0,00	2 500,00	0,00
FCiências ID- Associação para a Investigação e Desenvolvimento de Ciências	Associada	32 313,70	313 698,18	27 960,80	0,00	0,00	0,00	196 630,78	0,00	0,00	373 972,68	196 630,78
Instituto de Educação da Universidade de Lisboa	Outras partes relacionadas - Grupo UL	0,00	26 616,05	0,00	0,00	0,00	0,00	0,00	0,00	0,00	26 616,05	0,00
Instituto Superior de Agronomia	Outras partes relacionadas - Grupo UL	0,00	8 154,16	0,00	0,00	0,00	0,00	13 600,00	0,00	0,00	8 154,16	13 600,00
Instituto Superior Técnico	Outras partes relacionadas - Grupo UL	0,00	0,00	0,00	0,00	0,00	12 970,24	41 318,70	0,00	0,00	0,00	54 288,94
Universidade de Lisboa UL-Reitoria	Outras partes relacionadas - Grupo UL	0,00	1 085 655,52	0,00	0,00	0,00	0,00	263 902,23	0,00	0,00	1 085 655,52	263 902,23
Totais		34 813,70	1 434 123,91	27 960,80	0,00	0,00	12 970,24	736 872,82	0,00	0,00	1 496 898,41	749 843,06

23. OUTRAS DIVULGAÇÕES

ATIVO

Devedores por transferências e subsídios

Em 31 de dezembro de 2021 e 2020, as rubricas de Devedores por transferências e subsídios decompõem-se como segue:

Quadro 23.1-Devedores por transferências e subsídios em euros:

Rubrica	31/12/2021	31/12/2020
Projetos de investigação	6 271 977,25	8 938 951,91
Fundação para a Ciência e Tecnologia	766 861,69	296 526,69
Total	7 038 838,94	9 235 478,60

Clientes, Contribuintes e Utentes

Em 31 de dezembro de 2021 e 2020, as rubricas de Clientes, Contribuintes e Utentes decompõem-se como segue:

Quadro 23.2.1-Clientes, contribuintes e utentes em euros:

Conta	31/12/2021	31/12/2020
Clientes c/c	581 595,47	481 216,82
Alunos	2 976 889,90	3 048 004,23
Total	3 558 485,37	3 529 221,05

Quadro 23.2.2-Clientes, contribuintes e utentes-cob. Duvidosa em euros:

Conta	Cobrança duvidosa		Imparidades Acumuladas	
	31/12/2021	31/12/2020	31/12/2021	31/12/2020
Clientes c/c	394 585,01	310 971,86	394 585,01	310 971,86
Alunos	804 912,69	749 100,04	804 912,69	749 100,04
Total	1 199 497,70	1 060 071,90	1 199 497,70	1 060 071,90

Estado e Outros Entes Públicos (ativo)

Em 31 de dezembro de 2021 e 2020, as rubricas de Estado e Outros Entes Públicos decompõem-se como segue:

Quadro 23.3-Estado e outros entes públicos

em euros:

Rubrica	31/12/2021	31/12/2020
Imposto sobre o valor acrescentado (IVA)	7 823,63	7 991,53
IVA regularizações a favor da entidade	7 823,63	7 991,53
IVA Restituível (DL 84/2017)	40 516,47	0,00
Total	48 340,10	7 991,53

O valor da rubrica IVA restituível diz respeito a verbas que aguardam restituição por parte da Autoridade Tributária, previsto pelo DL 84/2017, conjugado com o art. 381º da Lei 75-B/2020, que prevê a restituição do IVA referente a aquisição de equipamentos, reagentes e instrumentos, no âmbito de projetos de Investigação.

Outras Contas a Receber

Em 31 de dezembro de 2021 e 2020, as rubricas de Outras Contas a Receber decompõem-se como segue:

Quadro 23.4-Outras contas a receber

em euros:

Rubrica	31/12/2021	31/12/2020
Outros acréscimos de rendimentos	16 590,86	80 244,42
Serviços específicos do setor educação	3 351,45	0,00
Estudos, pareceres, projetos e consultadoria	8 627,29	76 612,29
Serviços laboratoriais	100,00	0,00
Outros serviços	3 890,12	3 177,68
Outros rendimentos e ganhos	622,00	454,45
Outros devedores	61 400,73	39 283,87
Outros devedores	39 400,73	39 283,87
Universidade de Lisboa - UL	22 000,00	0,00
Total	77 991,59	119 528,29

Diferimentos

Em 31 de dezembro de 2021 e 2020, as rubricas de Diferimentos decompõem-se como segue:

Quadro 23.5- Diferimentos

em euros:

Rubrica	31/12/2021	31/12/2020
Gastos a reconhecer	19 409,38	38 694,85
Correntes	16 355,31	35 369,12
Formação ao pessoal	0,00	0,00
Conservação e reparação de atifos fixos	1 137,33	4 090,80
Assistência técnica	1 671,52	1 690,08
Outros trabalhos especializados	1 228,73	1 261,28
Outros materiais diversos de consumo	0,00	21 258,30
Deslocações e estadas	0,00	0,00
Comunicação	4,57	0,00
Seguros	6 637,12	2 702,59
Outros serviços	5 396,03	4 062,59
Quotizações	280,01	303,48
Não correntes	3 054,07	3 325,73
Comunicação	1 292,04	1 563,70
Outros serviços	1 762,03	1 762,03
Total	19 409,38	38 694,85

PASSIVO

Fornecedores

Em 31 de dezembro de 2021 e 2020, as rubricas de Fornecedores decompõem-se como segue:

Quadro 23.6 -Fornecedores

em euros:

Rubrica	31/12/2021	31/12/2020
Fornecedores c/c	16 461,64	43 784,39
Total	16 461,64	43 784,39

Fornecedores de investimentos

Em 31 de dezembro de 2021 e 2020, as rubricas de Fornecedores decompõem-se como segue:

Quadro 23.7- Fornecedores de investimentos

em euros:

Rubrica	31/12/2021	31/12/2020
Fornecedores de investimentos	19 171,03	94 583,23
Total	19 171,03	94 583,23

Estado e Outros Entes Públicos (passivo)

Em 31 de dezembro de 2021 e 2020, as rubricas de Estado e Outros Entes Públicos decompõem-se como segue:

Quadro 23.8- Estado e outros entes públicos

em euros:

Rubrica	31/12/2021	31/12/2020
Retenção de impostos sobre rendimentos	-3 764,00	-3 764,00
Retenção Imposto Rendimento	-3 764,00	-3 764,00
Imposto sobre o valor acrescentado (IVA)	38 870,20	41 145,13
IVA a pagar	38 870,20	41 145,13
Contribuições para sistemas de proteção social e subsistemas de saúde	-774,84	-773,21
Caixa Geral de Aposentações	3,72	1,80
Segurança Social	-776,35	-772,80
ADSE	-2,21	-2,21
Total	34 331,36	36 607,92

Outras Contas a Pagar

Em 31 de dezembro de 2021 e 2020, as rubricas de Outras Contas a Pagar decompõem-se como segue:

Quadro 23.9-Outras contas a pagar

em euros:

Rubrica	31/12/2021	31/12/2020
Remuneração ao pessoal (reposição)	0,00	0,00
Credores por acréscimos de gastos	4 741 199,67	4 822 896,80
Remunerações a liquidar	4 682 526,36	4 747 940,54
Ajudas de custo	0,00	0,00
Acidentes de trabalho e doenças profissionais	0,00	0,00
Conservação e reparação	2 577,30	21 638,15
Energia e fluídos	48 475,98	31 985,51
Comunicações	568,40	568,40
Seguros	0,00	0,00
Outros serviços	7 051,63	3 600,20
Taxas	0,00	17 164,00
Outros credores	4 042,56	4 348,56
APSEI-Associação Portuguesa de Segurança	0,00	306,00
Cauções de fornecedores	4 042,56	4 042,56
Outros	0,00	0,00
Total	4 745 242,23	4 827 245,36

Diferimentos

Em 31 de dezembro de 2021 e 2020, as rubricas de Outras Contas a Pagar decompõem-se como segue:

Quadro 23.10- Diferimentos

em euros:

Rubrica	31/12/2021	31/12/2020
Rendimentos a reconhecer	9 278 406,26	9 796 682,91
Transferências e subsídios correntes - Projetos	5 956 589,23	6 639 473,34
Propinas	3 321 817,03	3 157 209,57
Subsídios para investimento	0,00	0,00
Total	9 278 406,26	9 796 682,91

3 DEMONSTRAÇÕES ORÇAMENTAIS

As demonstrações orçamentais apresentadas no presente Relatório são referentes ao exercício de 2021, de 01.01.2021 a 31.12.2021, em harmonia com o Sistema de Normalização Contabilística para as Administrações Públicas (SNC-AP), aprovado pelo Decreto-lei nº 192/2015, de 11 de setembro.

A presente Conta de Gerência, é da responsabilidade do Conselho de Gestão em exercício de funções.

3.1 Demonstração do desempenho orçamental

Entidade: Faculdade de Ciências da Universidade de Lisboa (502618418)
Execução: 01.01.2021 a 31.12.2021

RUBRICA	RECEBIMENTOS	FONTES DE FINANCIAMENTO (2021)						2020
		RP	RG	UE	EMPR	FUNDOS ALHEIOS	TOTAL	
	Saldo de gerência anterior	5 968 536,06	0,00	921 796,04	0,00	104 308,18	6 994 640,28	5 018 509,59
	Operações Orçamentais [1]	5 968 536,06	0,00	921 796,04	0,00	0,00	6 890 332,10	5 478 888,13
	Devolução do saldo oper. orçamentais	0,00	0,00	0,00	0,00	0,00	0,00	0,00
	Operações de tesouraria [A]	0,00	0,00	0,00	0,00	104 308,18	104 308,18	6 817,93
	Recebimento do saldo devolvido por terceiras entidades	0,00	0,00	0,00	0,00	0,00	0,00	467 196,47
	Receita Corrente	6 522 277,47	29 750 513,05	3 281 292,37	0,00	0,00	39 554 082,89	35 801 972,28
R1	Receita Fiscal	0,00	0,00	0,00	0,00	0,00	0,00	0,00
R1.1	Impostos diretos	0,00	0,00	0,00	0,00	0,00	0,00	0,00
R1.2	Impostos indiretos	0,00	0,00	0,00	0,00	0,00	0,00	0,00
R2	Contribuições para sistemas de proteção social e subsistemas de saúde	0,00	0,00	0,00	0,00	0,00	0,00	0,00
R3	Taxas, multas e outras penalidades	4 855 919,95	0,00	0,00	0,00	0,00	4 855 919,95	4 763 003,66
R4	Rendimentos de propriedade	0,00	0,00	0,00	0,00	0,00	0,00	0,00
R5	Transferências e subsídios correntes	394 258,01	29 750 513,05	3 281 292,37	0,00	0,00	33 426 063,43	29 355 260,42
R5.1	Transferências correntes	394 258,01	29 750 513,05	3 281 292,37	0,00	0,00	33 426 063,43	29 287 010,42
R5.1.1	Administrações Públicas	390 798,92	29 750 513,05	45 129,71	0,00	0,00	30 186 441,68	27 315 068,56
R5.1.1.1	Administração Central - Estado Português	0,00	28 226 930,00	0,00	0,00	0,00	28 226 930,00	26 632 684,00
R5.1.1.2	Administração Central - Outras entidades	390 798,92	1 523 583,05	45 129,71	0,00	0,00	1 959 511,68	645 384,56
R5.1.1.3	Segurança Social	0,00	0,00	0,00	0,00	0,00	0,00	0,00
R5.1.1.4	Administração Regional	0,00	0,00	0,00	0,00	0,00	0,00	0,00
R5.1.1.5	Administração Local	0,00	0,00	0,00	0,00	0,00	0,00	37 000,00
R5.1.2	Exterior - U E	0,00	0,00	3 236 162,66	0,00	0,00	3 236 162,66	1 494 326,93
R5.1.3	Outras	3 459,09	0,00	0,00	0,00	0,00	3 459,09	477 614,93
R5.2	Subsídios correntes	0,00	0,00	0,00	0,00	0,00	0,00	68 250,00
R6	Venda de bens e serviços	1 195 064,04	0,00	0,00	0,00	0,00	1 195 064,04	1 607 554,24
R7	Outras receitas correntes	77 035,47	0,00	0,00	0,00	0,00	77 035,47	76 153,96
	Receita de Capital	0,00	6 703 515,27	0,00	0,00	0,00	6 703 515,27	7 936 484,96
R8	Venda de bens de investimento	0,00	0,00	0,00	0,00	0,00	0,00	0,00
R9	Transferências e subsídios de capital	0,00	6 703 515,27	0,00	0,00	0,00	6 703 515,27	7 936 484,96
R9.1	Transferências de capital	0,00	6 703 515,27	0,00	0,00	0,00	6 703 515,27	7 936 484,96
R9.1.1	Administrações Públicas	0,00	6 703 515,27	0,00	0,00	0,00	6 703 515,27	7 934 959,23
R9.1.1.1	Administração Central - Estado Português	0,00	0,00	0,00	0,00	0,00	0,00	0,00
R9.1.1.2	Administração Central - Outras entidades	0,00	6 703 515,27	0,00	0,00	0,00	6 703 515,27	7 934 959,23
R9.1.1.3	Segurança Social	0,00	0,00	0,00	0,00	0,00	0,00	0,00
R9.1.1.4	Administração Regional	0,00	0,00	0,00	0,00	0,00	0,00	0,00
R9.1.1.5	Administração Local	0,00	0,00	0,00	0,00	0,00	0,00	0,00
R9.1.2	Exterior - U E	0,00	0,00	0,00	0,00	0,00	0,00	0,00
R9.1.3	Outras	0,00	0,00	0,00	0,00	0,00	0,00	1 525,73
R9.2	Subsídios de capital	0,00	0,00	0,00	0,00	0,00	0,00	0,00
R10	Outras receitas de capital	0,00	0,00	0,00	0,00	0,00	0,00	0,00
R11	Reposições não abatidas aos pagamentos	3 556,56	0,00	0,00	0,00	0,00	3 556,56	24,32
	Receita Efetiva [2]	6 522 834,03	36 454 028,32	3 281 292,37	0,00	0,00	46 261 154,72	43 738 481,56
	Receita não efetiva [3]	0,00	0,00	0,00	0,00	0,00	0,00	0,00
R12	Receita com ativos financeiros	0,00	0,00	0,00	0,00	0,00	0,00	0,00
R13	Receita com passivos financeiros	0,00	0,00	0,00	0,00	0,00	0,00	0,00
	Soma [4] = [1]+[2]+[3]	12 494 370,09	36 454 028,32	4 203 088,41	0,00	0,00	53 151 486,82	49 217 369,69
	Operações de Tesouraria [B]	0,00	0,00	0,00	0,00	585 341,56	585 341,56	427 191,18

Unidade monetária: EUR

RUBRICA	PAGAMENTOS	FONTES DE FINANCIAMENTO (2021)						2020
		RP	RG	UE	EMPR	FUNDOS ALHEIOS	TOTAL	
	Despesa corrente	5 024 776,62	33 408 690,06	1 199 248,00	0,00	0,00	39 632 715,48	40 275 940,05
D1	Despesas com o pessoal	1 081 948,06	33 136 355,13	429 361,50	0,00	0,00	34 647 664,69	34 623 278,23
D1.1	Remunerações Certas e Permanentes	773 144,54	26 637 607,40	319 586,43	0,00	0,00	27 730 338,37	27 764 254,36
D1.2	Abonos Variáveis ou Eventuais	127 827,19	267 922,05	33 731,27	0,00	0,00	429 480,51	354 756,40
D1.3	Segurança Social	180 976,33	6 230 825,68	76 043,80	0,00	0,00	6 487 845,81	6 504 267,47
D2	Aquisição de bens e serviços	3 221 816,08	136 515,86	355 895,35	0,00	0,00	3 714 227,29	3 674 615,76
D3	Juros e outros encargos	0,00	0,00	0,00	0,00	0,00	0,00	0,00
D4	Transferências e subsídios correntes	506 368,64	135 700,77	408 504,50	0,00	0,00	1 050 573,91	1 526 276,46
D4.1	Transferências correntes	506 368,64	135 700,77	408 504,50	0,00	0,00	1 050 573,91	1 526 276,46
D4.1.1	Administrações Públicas	138 467,20	134 825,77	0,00	0,00	0,00	273 292,97	33 954,75
D4.1.1.1	Administração Central - Estado Português	0,00	0,00	0,00	0,00	0,00	0,00	0,00
D4.1.1.2	Administração Central - Outras entidades	138 467,20	134 825,77	0,00	0,00	0,00	273 292,97	33 954,75
D4.1.1.3	Segurança Social	0,00	0,00	0,00	0,00	0,00	0,00	0,00
D4.1.1.4	Administração Regional	0,00	0,00	0,00	0,00	0,00	0,00	0,00
D4.1.1.5	Administração Local	0,00	0,00	0,00	0,00	0,00	0,00	0,00
D4.1.2	Entidades do setor não lucrativo	15 012,00	0,00	480,00	0,00	0,00	15 492,00	194 032,79
D4.1.3	Famílias	296 296,70	0,00	331 656,80	0,00	0,00	627 953,50	1 111 420,75
D4.1.4	Outras	56 592,74	875,00	76 367,70	0,00	0,00	133 835,44	186 868,17
D4.2	Subsídios correntes	0,00	0,00	0,00	0,00	0,00	0,00	0,00
D5	Outras despesas correntes	214 643,84	118,30	5 487,45	0,00	0,00	220 249,59	451 769,58
	Despesa de capital	718 255,94	327 875,20	508 343,84	0,00	0,00	1 554 174,98	2 050 760,52
D6	Aquisição de bens de capital	718 255,94	8 472,12	305 701,65	0,00	0,00	1 032 429,71	1 663 366,28
D7	Transferência e subsídios de capital	0,00	319 103,08	202 642,19	0,00	0,00	521 745,27	387 394,24
D7.1	Transferências de capital	0,00	319 103,08	202 642,19	0,00	0,00	521 745,27	387 394,24
D7.1.1	Administrações Públicas	0,00	319 103,08	0,00	0,00	0,00	319 103,08	96 986,06
D7.1.1.1	Administração Central - Estado Português	0,00	0,00	0,00	0,00	0,00	0,00	0,00
D7.1.1.2	Administração Central - Outras entidades	0,00	319 103,08	0,00	0,00	0,00	319 103,08	96 986,06
D7.1.1.3	Segurança Social	0,00	0,00	0,00	0,00	0,00	0,00	0,00
D7.1.1.4	Administração Regional	0,00	0,00	0,00	0,00	0,00	0,00	0,00
D7.1.1.5	Administração Local	0,00	0,00	0,00	0,00	0,00	0,00	0,00
D7.1.2	Entidades do setor não lucrativo	0,00	0,00	202 642,19	0,00	0,00	202 642,19	260 290,98
D7.1.3	Famílias	0,00	0,00	0,00	0,00	0,00	0,00	0,00
D7.1.4	Outras	0,00	0,00	0,00	0,00	0,00	0,00	40 117,20
D7.2	Subsídios de capital	0,00	0,00	0,00	0,00	0,00	0,00	0,00
D8	Outras despesas de capital	0,00	0,00	0,00	0,00	0,00	0,00	0,00
	Despesa efetiva [5]	5 743 032,56	33 736 265,26	1 707 592,64	0,00	0,00	41 186 890,46	42 326 700,57
	Despesa não efetiva [6]	5 100,00	0,00	0,00	0,00	0,00	5 100,00	337,02
D9	Despesa com ativos financeiros	5 100,00	0,00	0,00	0,00	0,00	5 100,00	337,02
D10	Despesa com passivos financeiros	0,00	0,00	0,00	0,00	0,00	0,00	0,00
	Soma [7] = [5] + [6]	5 748 132,56	33 736 265,26	1 707 592,64	0,00	0,00	41 191 990,46	42 327 037,59
	Operações de tesouraria [C]	0,00	0,00	0,00	0,00	678 411,73	678 411,73	329 700,93
	Saldo para a gerência seguinte	6 746 237,53	2 717 763,06	2 495 495,77	0,00	11 238,01	11 970 734,37	6 994 640,28
	Operações orçamentais [8] = [4] - [7]	6 746 237,53	2 717 763,06	2 495 495,77	0,00	0,00	11 959 496,36	6 890 332,10
	Operações de tesouraria [D] = [A] + [B] - [C]	0,00	0,00	0,00	0,00	11 238,01	11 238,01	104 308,18
	Saldo Global [2] - [5]	782 801,47	2 717 763,06	1 573 699,73	0,00	0,00	5 074 264,26	1 411 780,99
	Despesa primária	5 743 032,56	33 736 265,26	1 707 592,64	0,00	0,00	41 186 890,46	42 326 700,57
	Saldo corrente	1 497 500,85	3 658 177,01	2 082 043,57	0,00	0,00	78 632,59	4 473 967,77
	Saldo de capital	718 255,94	6 375 940,07	508 343,84	0,00	0,00	5 149 340,29	5 885 724,44
	Saldo Primário	782 801,47	2 717 763,06	1 573 699,73	0,00	0,00	5 074 264,26	1 411 780,99
	Receita total [1] + [2] + [3]	12 494 370,09	36 454 028,32	4 203 088,41	0,00	0,00	53 151 486,82	4

3.2 Demonstração orçamental da receita

 Entidade: Faculdade de Ciências da Universidade de Lisboa (502618418)
 Execução: 01.01.2021 a 31.12.2021

Unidade monetária: EUR

Rubrica	Descrição	Previsões Corrigidas	Previsões por Liquidar	Receitas por cobrar de períodos anteriores	Receitas liquidadas	Liquidações anuladas	Receitas cobradas brutas	Reembolsos e restituições		Receitas cobradas líquidas			Receitas por cobrar no final do período	Liquidações de períodos futuros				
								Emitidos	Pagos	Períodos anteriores	Período corrente	Total		(n + 1)	(n + 2)	(n + 3)	(n + 4)	Períodos seguintes
Receita corrente																		
R1	Receita Fiscal	0,00	0,00	0,00	0,00	0,00	0,00	0,00	0,00	0,00	0,00	0,00	0,00	0,00	0,00	0,00	0,00	
R1.1	Impostos diretos	0,00	0,00	0,00	0,00	0,00	0,00	0,00	0,00	0,00	0,00	0,00	0,00	0,00	0,00	0,00	0,00	
R1.2	Impostos indiretos	0,00	0,00	0,00	0,00	0,00	0,00	0,00	0,00	0,00	0,00	0,00	0,00	0,00	0,00	0,00	0,00	
R2	Contribuições para sistemas de proteção social e subsistemas de saúde	0,00	0,00	0,00	0,00	0,00	0,00	0,00	0,00	0,00	0,00	0,00	0,00	0,00	0,00	0,00	0,00	
R3	Taxas, multas e outras penalidades	4 946 102,00	3 700 536,55	3 809 569,46	6 654 904,76	1 817 835,67	4 942 000,87	86 150,92	86 080,92	2 107 908,91	2 748 011,04	4 855 919,95	3 790 788,60	0,00	0,00	0,00	0,00	
R4	Rendimentos de propriedade	0,00	0,00	0,00	0,00	0,00	0,00	0,00	0,00	0,00	0,00	0,00	0,00	0,00	0,00	0,00	0,00	
R5	Transferências e subsídios correntes	33 745 124,00	469 801,12	296 526,69	33 995 938,43	77 540,00	33 436 938,43	10 875,00	10 875,00	206 960,00	33 219 103,43	33 426 063,43	788 861,69	0,00	0,00	0,00	0,00	
R5.1	Transferências correntes	33 745 124,00	469 801,12	296 526,69	33 995 938,43	77 540,00	33 436 938,43	10 875,00	10 875,00	206 960,00	33 219 103,43	33 426 063,43	788 861,69	0,00	0,00	0,00	0,00	
R5.1.1	Administrações Públicas	30 194 183,00	781 120,37	296 526,69	30 752 316,68	73 540,00	30 193 316,68	6 875,00	6 875,00	206 960,00	29 979 461,68	30 186 441,68	788 861,69	0,00	0,00	0,00	0,00	
R5.1.1.1	Administração Central - Estado Português	28 226 930,00	0,00	0,00	28 226 930,00	0,00	28 226 930,00	0,00	0,00	0,00	28 226 930,00	28 226 930,00	0,00	0,00	0,00	0,00	0,00	
R5.1.1.2	Administração Central - Outras entidades	1 967 253,00	781 120,37	296 526,69	2 525 386,68	73 540,00	1 966 386,68	6 875,00	6 875,00	206 960,00	1 752 551,68	1 959 511,68	788 861,69	0,00	0,00	0,00	0,00	
R5.1.1.3	Segurança Social	0,00	0,00	0,00	0,00	0,00	0,00	0,00	0,00	0,00	0,00	0,00	0,00	0,00	0,00	0,00	0,00	
R5.1.1.4	Administração Regional	0,00	0,00	0,00	0,00	0,00	0,00	0,00	0,00	0,00	0,00	0,00	0,00	0,00	0,00	0,00	0,00	
R5.1.1.5	Administração Local	0,00	0,00	0,00	0,00	0,00	0,00	0,00	0,00	0,00	0,00	0,00	0,00	0,00	0,00	0,00	0,00	
R5.1.2	Exterior - U E	3 254 271,00	18 108,34	0,00	3 240 162,66	4 000,00	3 240 162,66	4 000,00	4 000,00	0,00	3 236 162,66	3 236 162,66	0,00	0,00	0,00	0,00	0,00	
R5.1.3	Outras	296 670,00	293 210,91	0,00	3 459,09	0,00	3 459,09	0,00	0,00	0,00	3 459,09	3 459,09	0,00	0,00	0,00	0,00	0,00	
R5.2	Subsídios correntes	0,00	0,00	0,00	0,00	0,00	0,00	0,00	0,00	0,00	0,00	0,00	0,00	0,00	0,00	0,00	0,00	
R6	Venda de bens e serviços	1 311 535,00	661 626,88	679 454,45	1 346 976,53	33 269,10	1 195 064,04	0,00	0,00	414 283,27	780 780,77	1 195 064,04	796 097,84	0,00	0,00	0,00	0,00	
R7	Outras receitas correntes	85 833,00	7 347,28	35 005,58	61 094,79	17 614,65	77 877,41	841,94	841,94	34 144,36	42 891,11	77 035,47	1 343,45	0,00	0,00	0,00	0,00	
Receita de capital																		
R8	Venda de bens de investimento	0,00	0,00	0,00	0,00	0,00	0,00	0,00	0,00	0,00	0,00	0,00	0,00	0,00	0,00	0,00	0,00	
R9	Transferências e subsídios de capital	6 869 524,00	166 008,73	0,00	6 703 515,27	0,00	6 703 515,27	0,00	0,00	0,00	6 703 515,27	6 703 515,27	0,00	0,00	0,00	0,00	0,00	
R9.1	Transferências de capital	6 869 524,00	166 008,73	0,00	6 703 515,27	0,00	6 703 515,27	0,00	0,00	0,00	6 703 515,27	6 703 515,27	0,00	0,00	0,00	0,00	0,00	
R9.1.1	Administrações Públicas	6 869 524,00	166 008,73	0,00	6 703 515,27	0,00	6 703 515,27	0,00	0,00	0,00	6 703 515,27	6 703 515,27	0,00	0,00	0,00	0,00	0,00	
R9.1.1.1	Administração Central - Estado Português	0,00	0,00	0,00	0,00	0,00	0,00	0,00	0,00	0,00	0,00	0,00	0,00	0,00	0,00	0,00	0,00	
R9.1.1.2	Administração Central - Outras entidades	6 869 524,00	166 008,73	0,00	6 703 515,27	0,00	6 703 515,27	0,00	0,00	0,00	6 703 515,27	6 703 515,27	0,00	0,00	0,00	0,00	0,00	
R9.1.1.3	Segurança Social	0,00	0,00	0,00	0,00	0,00	0,00	0,00	0,00	0,00	0,00	0,00	0,00	0,00	0,00	0,00	0,00	
R9.1.1.4	Administração Regional	0,00	0,00	0,00	0,00	0,00	0,00	0,00	0,00	0,00	0,00	0,00	0,00	0,00	0,00	0,00	0,00	
R9.1.1.5	Administração Local	0,00	0,00	0,00	0,00	0,00	0,00	0,00	0,00	0,00	0,00	0,00	0,00	0,00	0,00	0,00	0,00	
R9.1.2	Exterior - U E	0,00	0,00	0,00	0,00	0,00	0,00	0,00	0,00	0,00	0,00	0,00	0,00	0,00	0,00	0,00	0,00	
R9.1.3	Outras	0,00	0,00	0,00	0,00	0,00	0,00	0,00	0,00	0,00	0,00	0,00	0,00	0,00	0,00	0,00	0,00	
R9.2	Subsídios de capital	0,00	0,00	0,00	0,00	0,00	0,00	0,00	0,00	0,00	0,00	0,00	0,00	0,00	0,00	0,00	0,00	
R10	Outras receitas de capital	0,00	0,00	0,00	0,00	0,00	0,00	0,00	0,00	0,00	0,00	0,00	0,00	0,00	0,00	0,00	0,00	
R11	Reposições não abatidas aos pagamentos	3 557,00	0,44	0,00	3 556,56	0,00	3 556,56	0,00	0,00	0,00	3 556,56	3 556,56	0,00	0,00	0,00	0,00	0,00	
R12	Receita com ativos financeiros	0,00	0,00	0,00	0,00	0,00	0,00	0,00	0,00	0,00	0,00	0,00	0,00	0,00	0,00	0,00	0,00	
R13	Receita com passivos financeiros	0,00	0,00	0,00	0,00	0,00	0,00	0,00	0,00	0,00	0,00	0,00	0,00	0,00	0,00	0,00	0,00	
R14		6 890 336,00	3,90	0,00	6 890 332,10	0,00	6 890 332,10	0,00	0,00	0,00	6 890 332,10	6 890 332,10	0,00	0,00	0,00	0,00	0,00	
Total		53 852 011,00	4 678 604,20	4 820 556,18	55 656 318,44	1 946 259,42	53 249 284,68	97 867,86	97 797,86	2 763 296,54	50 388 190,28	53 151 486,92	5 379 091,58	0,00	0,00	0,00	0,00	0,00

3.3 Demonstração orçamental da despesa

Entidade: Faculdade de Ciências da Universidade de Lisboa (502618418). Execução: 01.01.2021 a 31.12.2021

Unidade monetária: EUR

Table with 25 columns: Rubrica, Descrição, Despesas por pagar de períodos anteriores, Dotações corrigidas, Cativos, Descativos, Dotações disponíveis, Cabimentos, Compromissos, Obrigações, Despesas pagas brutas, Reposições abatidas aos pagamentos (Emitidas, Recebidas), Despesas pagas líquidas (Períodos anteriores, Período corrente, Total), Compromissos a transitar, Obrigações por pagar, Compromissos assumidos para períodos futuros (n+1 to n+4), Obrigações para períodos futuros (n+1 to n+4). Rows include Despesa Corrente, Despesa de Capital, and a final Total row.

3.4 Análise Orçamental

3.4.1 EXECUÇÃO GLOBAL DO ORÇAMENTO

Em 2021, a Faculdade de Ciências da Universidade de Lisboa dispôs de um orçamento inicial aprovado para o desenvolvimento das suas atividades que totalizou 43 077 155,00 €.

Período: Conta de gerência

Ano	Saldo orçamental da gerência anterior	Orçamento inicial	Orçamento corrigido	Execução da receita (sem incluir o SGA)	Execução da despesa	Saldo orçamental para a gerência seguinte
2020	5 478 888,13	42 150 004,00	49 769 907,00	43 738 481,56	42 327 037,59	6 890 332,10
2021	6 890 332,10	43 077 155,00	53 852 011,00	46 261 154,72	41 191 990,46	11 959 496,36
2020 ⇨ 2021	▲ 25,76%	▲ 2,20%	▲ 8,20%	▲ 5,77%	▼ -2,68%	▲ 73,57%

Ano	Financiamento OE
2020	26 632 684,00
2021	28 226 930,00
2020 ⇨ 2021	▲ 5,99%

Verificou-se um aumento de 927 151,00 €, face ao orçamento inicial de 2020, que representa um acréscimo de 2,20%. Este acréscimo é explicado, essencialmente com o aumento do financiamento do Estado através do OE, para compensação da redução do valor das propinas (Receitas Próprias) estabelecida na LEI OE 2019.

As alterações/revisões orçamentais levadas a cabo, neste período, implicaram, no seu conjunto, alterações na estrutura do orçamento inicial que determinaram um aumento do seu valor global em 10 774 856,00 €, o que correspondeu a um acréscimo de 25,01% face ao inicialmente aprovado.

A variação entre o orçamento inicial e o orçamento corrigido resultou do efeito agregado das seguintes situações:

- Integração dos saldos de gerência do ano anterior, no montante de 6 890 332,10 €;
- Aumento da receita proveniente de projetos de investigação e desenvolvimento, por não serem ainda conhecidos na totalidade os montantes cofinanciados por:
 - Fundos europeus, no montante de 3 278 770,00 €;

- Receitas de impostos afetas a projetos cofinanciados, no montante de 214 949,00 €;
- Receitas próprias afetas a projetos cofinanciados, no montante de 322 930,00 €;
- o Transferência de receita própria entre organismos, no montante de 67 871,00 €.

Em resultado destas alterações, o orçamento corrigido da Faculdade de Ciências da Universidade de Lisboa em 2021 ascendeu a 53 852 011,00 €, compreendendo uma variação positiva de 4 082 104,00 € face ao período homólogo do ano anterior.

De salientar ainda que a Faculdade de Ciências da Universidade de Lisboa não se encontra sujeita a cativações.

3.4.2 RECEITA

Execução orçamental e estrutura da receita por rubrica

Os dados referentes à execução orçamental, de dezembro de 2021, mostram que, considerando as previsões corrigidas da receita, no montante de 53 852 011,00 €, o grau de execução orçamental da receita ascendeu a 98,70%.

Receita por Rubrica

31/12/2021

Receita por rubrica	Orçamento 2021		Receita cobrada líquida		Grau de execução 2021			Variação homóloga	
	Orçamento inicial	Orçamento corrigido	2021	2020	Orçamento inicial	Orçamento corrigido	Peso relativo	Absoluta	Relativa
<i>Receitas correntes</i>	35 823 610,00	40 088 594,00	39 554 082,89	35 801 972,28	110,41%	98,67%	74,42%	3 752 110,61	10,48%
Taxas, multas e outras penalidades	4 897 854,00	4 946 102,00	4 855 919,95	4 763 003,66	99,14%	98,18%	9,14%	92 916,29	1,95%
Taxas	4 865 763,00	4 925 157,00	4 837 518,95	4 748 349,63	99,42%	98,22%	9,10%	89 169,32	1,88%
Multas e outras penalidades	32 091,00	20 945,00	18 401,00	14 654,03	57,34%	87,85%	0,03%	3 746,97	25,57%
Transferências correntes	29 533 163,00	33 745 124,00	33 426 063,43	29 287 010,42	113,18%	99,05%	62,89%	4 139 053,01	14,13%
Administração central - Estado	28 226 930,00	28 226 930,00	28 226 930,00	26 632 684,00	100,00%	100,00%	53,11%	1 594 246,00	5,99%
Administração central - outras instituições	935 601,00	1 967 253,00	1 959 511,68	645 384,56	209,44%	99,61%	3,69%	1 314 127,12	203,62%
Administração local	0,00	0,00	0,00	37 000,00	0,00%	0,00%	0,00%	-37 000,00	-100,00%
Instituições sem fins lucrativos	350 000,00	296 670,00	3 459,09	477 614,93	0,99%	1,17%	0,01%	-474 155,84	-99,28%
Resto do mundo	20 632,00	3 254 271,00	3 236 162,66	1 494 326,93	15685,16%	99,44%	6,09%	1 741 835,73	116,56%
Venda de bens e serviços correntes	1 362 593,00	1 311 535,00	1 195 064,04	1 607 554,24	87,71%	91,12%	2,25%	-412 490,20	-25,66%
Venda de bens	18 538,00	18 585,00	2 012,56	12 731,09	10,86%	10,83%	0,00%	-10 718,53	-84,19%
Serviços	1 344 055,00	1 292 950,00	1 193 051,48	1 594 823,15	88,77%	92,27%	2,24%	-401 771,67	-25,19%
Outras receitas correntes	30 000,00	85 833,00	77 035,47	144 403,96	256,78%	89,75%	0,14%	-67 368,49	-46,65%
Outras	30 000,00	85 833,00	77 035,47	76 153,96	256,78%	89,75%	0,14%	881,51	1,16%
Subsídios	0,00	0,00	0,00	68 250,00	0,00%	0,00%	0,00%	-68 250,00	-100,00%
<i>Receitas de Capital</i>	7 253 545,00	6 873 081,00	6 707 071,83	7 936 509,28	92,47%	97,58%	12,62%	-1 229 437,45	-15,49%
Transferências de capital	7 253 545,00	6 873 081,00	6 707 071,83	7 936 509,28	92,47%	97,58%	12,62%	-1 229 437,45	-15,49%
Administração central - outras instituições	7 250 295,00	6 869 524,00	6 703 515,27	7 934 959,23	92,46%	97,58%	12,61%	-1 231 443,96	-15,52%
Instituições sem fins lucrativos	0,00	0,00	0,00	1 525,73	0,00%	0,00%	0,00%	-1 525,73	-100,00%
Reposições não abatidas nos pagamentos	3 250,00	3 557,00	3 556,56	24,32	109,43%	99,99%	0,01%	3 532,24	14524,01%
Saldo da gerência anterior (SGA)	-	6 890 336,00	6 890 332,10	5 478 888,13	-	100,00%	12,96%	1 411 443,97	25,76%
Receita total (sem incluir SGA)	43 077 155,00	46 961 675,00	46 261 154,72	43 738 481,56	107,39%	98,51%	87,04%	2 522 673,16	5,77%
Total	43 077 155,00	53 852 011,00	53 151 486,82	49 217 369,69	123,39%	98,70%	100,00%	3 934 117,13	7,99%

As receitas totais arrecadadas pela Faculdade de Ciências da Universidade de Lisboa, elevaram-se a 53 151 486,82 €, contudo, atendendo a que este valor inclui os saldos de gerência do ano anterior, no montante de 6 890 332,10 €, conclui-se que as receitas cobradas no período se

cifraram em 46 261 154,72 €, com um grau de execução de 98,51%, o que traduz um acréscimo de 2 522 673,16 € (+5,77%) face ao período homólogo de 2020.

A variação positiva das receitas cobradas líquidas, é justificada, essencialmente, pelo aumento da rubrica de transferências correntes, que totalizam 33 426 063,43 €. Constituem a rubrica mais relevante da receita (62,89%), tendo-se verificado um acréscimo de 4 139 053,01 €, representativo de um aumento de 14,13%, face ao período homólogo de 2020. Inclui as transferências com origem no Orçamento de Estado, no montante de 28 226 930,00 €, que representam 53,11% do total da receita do ano, superior em 5,99% face a 2020. As restantes rubricas, incluídas nas Transferências correntes, compreendem essencialmente os recebimentos no âmbito dos projetos de investigação e desenvolvimento, que pela incerteza associada aos recebimentos dos financiamentos no âmbito dos projetos de investigação e desenvolvimento, foi a que evidenciou um desvio mais significativo face a 2020.

As transferências de capital, onde se incluem as transferências da Fundação para a Ciência e Tecnologia, no âmbito do Programa de Emprego Científico/Contratação de Doutorandos, do apoio a unidades de I&D e de projetos de investigação, representam 12,62% da receita do ano, mas com uma variação negativa de 15,49% face a 2020.

As taxas, onde se incluem as propinas elevou-se a 4 837 518,95 €, representando 9,10% do total da receita, tendo evidenciado um acréscimo de 1,88% face a 2020, no montante de 89 169,32 €, em parte devido ao esforço de recuperação das dívidas de anos anteriores, bem como do aumento no número de estudantes no ano letivo 2020/2021.

A venda de bens e serviços, representa 2,25% do total da receita, evidenciando-se a prestação de serviços ao exterior, em particular a realização de testes COVID-19, com uma diminuição de 25,66 %, no montante de 412 490,20 € face ao ano de 2020.

O saldo da gerência anterior representa 12,96% do total da receita de 2021, verificando-se um acréscimo de 25,76% relativamente ao ano de 2020.

Execução orçamental e estrutura da receita por fonte de financiamento

Fonte de financiamento	Orçamento 2021		Receita cobrada líquida		Grau de Execução			Variação homóloga	
	Orçamento inicial	Orçamento corrigido	2021	2020	Orçamento inicial	Orçamento corrigido	Peso relativo	Absoluta	Relativa
Receitas de Impostos (RI)	36 412 826,00	36 627 775,00	36 454 028,32	35 012 204,13	100,11%	99,53%	68,59%	1 441 824,19	4,12%
Receita Própria (RP)	6 643 697,00	7 034 498,00	6 525 834,03	7 009 948,85	100,00%	92,77%	12,28%	-484 114,82	-6,91%
Financiamento da UE	20 632,00	3 299 402,00	3 281 292,37	1 716 328,58	15903,90%	99,45%	6,17%	1 564 963,79	91,18%
Saldo da gerência anterior	-	6 890 336,00	6 890 332,10	5 478 888,13	100,00%	100,00%	12,96%	1 411 443,97	25,76%
Total	43 077 155,00	53 852 011,00	53 151 486,82	49 217 369,69	123,39%	98,70%	100,00%	3 934 117,13	7,99%

Execução orçamental da receita por origem de fundos

31/12/2021

Fonte de financiamento/Origem de fundos	Orçamento 2021		Receita cobrada líquida		Grau de execução 2021			Variação homóloga	
	Orçamento inicial	Orçamento corrigido	2021	2020	Orçamento inicial	Orçamento corrigido	Peso relativo	Absoluta	Relativa
Receitas de Impostos (RI) não afetas a projetos cofinanciados	36 070 345,00	36 070 345,00	35 896 600,77	34 393 244,67	99,52%	99,52%	67,54%	1 503 356,10	4,37%
RI não afetas a proj. cofinanciados	28 226 930,00	28 226 930,00	28 226 930,00	26 632 684,00	100,00%	100,00%	53,11%	1 594 246,00	5,99%
Transferências de RI entre organismos	7 843 415,00	7 843 415,00	7 669 670,77	7 760 560,67	97,78%	97,78%	14,43%	-90 889,90	-1,17%
Receitas de Impostos (RI) afetas a projetos cofinanciados	342 481,00	557 430,00	557 427,55	618 959,46	162,76%	100,00%	1,05%	-61 531,91	-9,94%
Transf. de RI afetas a proj. cofinan. entre organismos	342 481,00	557 430,00	557 427,55	618 959,46	162,76%	100,00%	1,05%	-61 531,91	-9,94%
Receita Própria (RP) afeta a projetos cofinanciados	0,00	322 930,00	322 929,47	0,00	0,00%	100,00%	0,61%	322 929,47	100,00%
RP afetas a projetos cofinanciados	0,00	322 930,00	322 929,47	0,00	0,00%	100,00%	0,61%	322 929,47	100,00%
Financiamento da UE	20 632,00	3 299 402,00	3 281 292,37	1 716 328,58	15903,90%	99,45%	6,17%	1 564 963,79	91,18%
FEDER - Competitividade e Internacionalização	18 105,00	18 105,00	0,00	0,00	0,00%	0,00%	0,00%	0,00	0,00%
FEDER - Lisboa 2020	2 527,00	320 046,00	320 044,47	534 854,20	12665,00%	100,00%	0,60%	-214 809,73	-40,16%
FEDER - PO Transnacional	0,00	48 663,00	48 662,06	0,00	0,00%	100,00%	0,09%	48 662,06	100,00%
FEADER - Progr. de Desenv. Rural Continente	0,00	139 542,00	139 541,17	13 766,34	0,00%	100,00%	0,26%	125 774,83	913,64%
FEP/FEAMP e outros setores do mar e pescas	0,00	1 884 492,00	1 884 491,74	115 880,67	0,00%	100,00%	3,55%	1 768 611,07	100,00%
Outros	0,00	888 554,00	888 552,93	1 051 827,37	0,00%	100,00%	1,67%	-163 274,44	-15,52%
Receita Própria (RP) não afeta a projetos cofinanciados	6 643 697,00	6 643 697,00	6 135 035,11	6 961 351,11	92,34%	92,34%	11,54%	-826 316,00	-11,87%
RP do ano - Com outras origens	6 643 697,00	6 643 697,00	6 135 035,11	6 961 351,11	92,34%	92,34%	11,54%	-826 316,00	-11,87%
Transferências de RP entre organismos	0,00	67 871,00	67 869,45	48 597,74	100,00%	100,00%	0,13%	19 271,71	100,00%
Transferências de RP entre organismos	0,00	67 871,00	67 869,45	48 597,74	0,00%	100,00%	0,13%	19 271,71	100,00%
Saldo da gerência anterior	-	6 890 336,00	6 890 332,10	5 478 888,13	-	100,00%	12,96%	1 411 443,97	25,76%
SalDOS de RI não afetas a proj. cofinanciados	-	572 254,00	572 253,70	2 339 000,20	-	100,00%	1,08%	-1 766 746,50	-75,53%
SalDOS de RI com origem em transferências entre org.	-	1 723 727,00	1 723 726,09	0,00	-	100,00%	3,24%	1 723 726,09	100,00%
SalDOS de RI afetas a projetos cofinanciados	-	405 360,00	405 359,17	391 404,74	-	100,00%	0,76%	13 954,43	3,57%
SalDOS de RP afetas a projetos cofinanciados	-	130 604,00	130 604,00	130 604,00	-	100,00%	0,25%	0,00	0,00%
SalDOS de fundos europeus	-	921 797,00	921 796,04	311 017,71	-	100,00%	1,73%	610 778,33	196,38%
SalDOS de RP transitados - Com outras origens	-	3 136 594,00	3 136 593,10	2 306 861,48	-	100,00%	5,90%	829 731,62	35,97%
Receita total (sem o saldo da gerência anterior)	43 077 155,00	46 961 675,00	46 261 154,72	43 738 481,56	107,39%	98,51%	87,04%	2 522 673,16	5,77%
Total	43 077 155,00	53 852 011,00	53 151 486,82	49 217 369,69	123,39%	98,70%	100,00%	3 934 117,13	7,99%

As transferências de receitas de impostos cobradas, no montante total de 36 454 028,32 €, mantêm-se como a principal fonte de receita, tendo financiado 68,59% da atividade da Faculdade de Ciências da Universidade de Lisboa.

O financiamento pelo Orçamento de Estado, no montante de 28 226 930,00 €, assume o peso de 78,63% das transferências de impostos.

O montante de 5 613 527,89 € (15,64%) corresponde ao financiamento proveniente da Fundação para a Ciência e Tecnologia, em resultado da execução do Programa de Emprego Científico/Contratação de Doutorandos, 396 000,00€ são custos de formação relativos a bolsas de investigação financiadas pela Fundação para a Ciência e Tecnologia, e os restantes 2 217 580,43 €, correspondem ao apoio a unidades de I&D e a projetos de investigação nos quais a Faculdade de Ciências se encontra envolvida.

As receitas próprias não afetas a projetos cofinanciados, representaram 11,54% do total das receitas arrecadas, no montante de 6 135 035,11 €, mas representando um decréscimo de 11,87% face ao ano de 2020.

O financiamento da União Europeia, no montante de 3 281 292,37€, constitui 6,17% da receita, apresentado um aumento de 91,18%, no montante de 1 564 963,79 €, face ao ano anterior, refletindo um aumento da execução de projetos de investigação e desenvolvimento cofinanciados.

3.4.3 DESPESA

Execução orçamental e estrutura da despesa por rubrica

Execução orçamental da despesa por rubrica

31/12/2021

Despesa por rubrica	Orçamento 2021		Despesa paga líquida		Grau de execução 2021			Variação homóloga	
	Orçamento inicial	Orçamento corrigido	2021	2020	Orçamento inicial	Orçamento corrigido	Peso relativo	Absoluta	Relativa
<i>Despesas Correntes</i>	41 957 155,00	46 904 621,00	39 632 715,48	40 275 940,05	94,46%	84,50%	96,21%	-643 224,57	-1,60%
<i>Despesas com pessoal</i>	36 129 634,00	37 815 726,00	34 647 664,69	34 623 278,23	95,90%	91,62%	84,11%	24 386,46	0,07%
Remunerações certas e permanentes	28 970 537,00	29 901 918,00	27 730 338,37	27 764 254,36	95,72%	92,74%	67,32%	-33 915,99	-0,12%
Abonos variáveis ou eventuais	472 367,00	859 245,00	429 480,51	354 756,40	90,92%	49,98%	1,04%	74 724,11	21,06%
segurança social	6 686 730,00	7 054 563,00	6 487 845,81	6 504 267,47	97,03%	91,97%	15,75%	-16 421,66	-0,25%
<i>Aquisição de bens e serviços</i>	4 441 914,00	7 742 127,00	3 714 227,29	3 674 615,78	83,62%	47,97%	9,02%	39 611,51	1,08%
Aquisição de bens	1 037 629,00	3 448 966,00	588 158,08	817 354,33	56,68%	17,05%	1,43%	-229 196,25	-28,04%
Aquisição de serviços	3 404 285,00	4 293 161,00	3 126 069,21	2 857 261,45	91,83%	72,82%	7,59%	268 807,76	9,41%
<i>Transferências correntes</i>	1 125 607,00	1 060 844,00	1 050 573,91	1 526 276,46	93,33%	99,03%	2,55%	-475 702,55	-31,17%
Sociedades e quase soc. não financeiras	0,00	0,00	0,00	75 000,00	0,00%	0,00%	0,00%	-75 000,00	-100,00%
Administração central	7 015,00	282 270,00	273 292,97	33 954,75	3895,84%	96,82%	0,66%	239 338,22	704,87%
Instituições sem fins lucrativos	367 466,00	15 492,00	15 492,00	194 032,79	4,22%	100,00%	0,04%	-178 540,79	-92,02%
Famílias	750 000,00	629 244,00	627 953,50	1 111 420,75	83,73%	99,79%	1,52%	-483 467,25	-43,50%
Resto do mundo	1 126,00	133 838,00	133 835,44	111 868,17	11885,92%	100,00%	0,32%	21 967,27	19,64%
<i>Outras despesas correntes</i>	260 000,00	285 924,00	220 249,59	451 769,58	84,71%	77,03%	0,53%	-231 519,99	-51,25%
Outras	260 000,00	285 924,00	220 249,59	451 769,58	84,71%	77,03%	0,53%	-231 519,99	-51,25%
<i>Despesas de Capital</i>	1 120 000,00	2 433 858,00	1 559 274,98	2 051 097,54	139,22%	64,07%	3,79%	-491 822,56	-23,98%
<i>Aquisição de bens de capital</i>	1 120 000,00	1 907 007,00	1 032 429,71	1 663 366,28	92,18%	54,14%	2,51%	-630 936,57	-37,93%
Investimentos	1 120 000,00	1 907 007,00	1 032 429,71	1 663 366,28	92,18%	54,14%	2,51%	-630 936,57	-37,93%
<i>Transferências de capital</i>	0,00	526 851,00	526 845,27	387 731,26	0,00%	100,00%	1,28%	139 114,01	35,88%
Administração central	0,00	319 108,00	319 103,08	96 986,06	0,00%	100,00%	0,77%	222 117,02	229,02%
Instituições sem fins lucrativos	0,00	202 643,00	202 642,19	250 290,98	0,00%	100,00%	0,49%	-47 648,79	100,00%
Resto do mundo	0,00	0,00	0,00	40 117,20	0,00%	0,00%	0,00%	-40 117,20	-100,00%
Ativos financeiros	0,00	5 100,00	5 100,00	337,02	0,00%	100,00%	0,01%	4 762,98	1413,26%
Total	43 077 155,00	49 338 479,00	41 191 990,46	42 327 037,59	95,62%	83,49%	100,00%	-1 135 047,13	-2,68%

No período em análise, as despesas pagas líquidas pela Faculdade de Ciências da Universidade de Lisboa totalizaram 41 191 990,46 €.

Considerando as dotações da despesa corrigidas, no montante 49 338 479,00 €, o grau de execução global da despesa foi de 83,49%. Comparando com o ano de 2020, verificou-se um decréscimo de 1 135 047,13 € da despesa paga, representando uma variação negativa de 2,68%, em parte justificada com a pandemia causada pelo Sars-CoV-2, que gerou a redução dos gastos fixos.

As despesas com o pessoal representam a maior fatia nos gastos da Faculdade de Ciências da Universidade de Lisboa. Totalizaram 34 647 664,69 €, representando 84,11% das despesas pagas no período, tendo apresentado uma variação positiva de 0,07%, que totalizou um acréscimo de 24 386,46 €, face ao período homólogo.

A rubrica de aquisição de bens e serviços totalizou o montante de 3 714 227,29 €, evidenciando um peso relativo de 9,02% da despesa paga. Verificando-se uma variação positiva de 1,08 %, por via do aumento do valor das aquisições de bens e serviços em 2021.

A rubrica de transferências correntes, ascendeu a 1 050 573,91 €, representando 2,55% da despesa paga no período, traduzindo um decréscimo de 475 702,55 € (-31,17%). Compreende, em grande parte, a despesa paga aos bolseiros no âmbito da investigação (rubrica de Famílias), bem como a parceiros relativa a projetos de investigação e desenvolvimento e serviços e fundos autónomos. Os pagamentos a bolseiros, ascenderam a 627 953,50 €, verificando-se uma variação homóloga negativa de 43,50% que se traduziu num decréscimo de 483 467,25 €, face ao ano de 2020. A despesa com transferências para parceiros de projetos de investigação e desenvolvimento e a serviços e fundos autónomos, ascenderam ao montante de 422 620,41€.

A variação negativa de 51,25% na rubrica outras despesas, representa essencialmente despesas com o IVA, bem como o pagamento de despesas bancárias e emolumentos.

A rubrica de transferências de capital, foi onde se verificou o maior acréscimo face ao ano anterior, com uma variação positiva de 35,88%, a que corresponde um aumento de 139 114,01 €. Compreende o pagamento a parceiros de projetos de investigação e desenvolvimento, nos quais a Faculdade de Ciências da Universidade de Lisboa está envolvida.

Execução e estrutura da despesa por fonte de financiamento

Quanto ao detalhe da despesa executada por fonte de financiamento, constatou-se que 81,90% da despesa no período foi paga com o recurso a receitas de impostos, das quais 68,52% através de transferências diretas do Orçamento de Estado.

Fonte de financiamento	Orçamento 2021		Despesa paga líquida		Grau de execução 2021			Variação homóloga	
	Orçamento inicial	Orçamento corrigido	2021	2020	Orçamento inicial	Orçamento corrigido	Peso relativo	Absoluta	Relativa
Receitas de Impostos (RI)	36 412 826,00	36 627 775,00	33 736 265,26	33 047 587,47	92,65%	92,11%	81,90%	688 677,79	2,08%
Receita Própria (RP)	6 643 697,00	7 034 498,00	3 733 078,69	4 466 233,29	56,19%	53,07%	9,06%	-733 154,60	-16,42%
Financiamento da UE	20 632,00	3 299 402,00	1 434 086,60	885 320,86	6950,79%	43,47%	3,48%	548 765,74	61,98%
Saldo da gerência anterior	-	2 376 804,00	2 288 559,91	3 927 895,97	-	96,29%	5,56%	-1 639 336,06	-41,74%
Total	43 077 155,00	49 338 479,00	41 191 990,46	42 327 037,59	95,62%	83,49%	100,00%	-1 135 047,13	-2,68%

Execução orçamental da despesa por origem de fundos

31/12/2021

Fonte de financiamento/Aplicação de fundos	Orçamento 2021		Despesa paga líquida		Grau de execução 2021			Variação homóloga	
	Orçamento inicial	Orçamento corrigido	2021	2020	Orçamento inicial	Orçamento corrigido	Peso relativo	Absoluta	Relativa
Receitas de Impostos (RI) não afetas a projetos cofinanciados	36 070 345,00	36 070 345,00	33 352 427,81	32 669 324,05	92,46%	92,46%	80,97%	683 103,76	2,09%
RI não afetas a proj. cofinanciados	28 226 930,00	28 226 930,00	28 224 994,82	26 632 489,47	99,99%	99,99%	68,52%	1 592 505,35	5,98%
Transferências de RI entre organismos	7 843 415,00	7 843 415,00	5 127 432,99	6 036 834,58	65,37%	65,37%	12,45%	-909 401,59	-15,06%
Receitas de Impostos (RI) afetas a projetos cofinanciados	342 481,00	557 430,00	383 837,45	378 263,42	112,08%	68,86%	0,93%	5 574,03	1,47%
Transf. de RI afetas a proj. cofinan. entre organismos	342 481,00	557 430,00	383 837,45	378 263,42	112,08%	68,86%	0,93%	5 574,03	1,47%
Receita Própria (RP) afeta a projetos cofinanciados	0,00	322 930,00	78 351,51	0,00	0,00%	24,26%	0,19%	78 351,51	100,00%
RP afetas a projetos cofinanciados	0,00	322 930,00	78 351,51	0,00	0,00%	24,26%	0,19%	78 351,51	100,00%
Financiamento da UE	20 632,00	3 299 402,00	1 434 086,60	885 320,86	6950,79%	43,47%	3,48%	548 765,74	61,98%
FEDER - Competitividade e Internacionalização	18 105,00	18 105,00	0,00	0,00	0,00%	0,00%	0,00%	0,00	0,00%
FEDER - Lisboa 2020	2 527,00	320 046,00	62 032,61	165 215,69	2454,79%	19,38%	0,15%	-103 183,08	-62,45%
FEDER - PO Transnacional	0,00	48 663,00	0,00	0,00	0,00%	0,00%	0,00%	0,00	0,00%
FEADER - Progr. de Desenv. Rural Continente	0,00	139 542,00	28 878,28	12 865,80	0,00%	20,70%	0,07%	16 012,48	100,00%
FEP/FEAMP e outros setores do mar e pescas	0,00	1 884 492,00	1 022 472,58	41 274,13	0,00%	54,26%	2,48%	981 198,45	100,00%
Outros	0,00	888 554,00	320 703,13	665 965,24	0,00%	36,09%	0,78%	-345 262,11	-51,84%
Receita Própria (RP) não afeta a projetos cofinanciados	6 643 697,00	6 643 697,00	3 654 727,18	4 466 233,29	55,01%	55,01%	8,87%	-811 506,11	-18,17%
RP do ano - Com outras origens	6 643 697,00	6 643 697,00	3 654 727,18	4 466 233,29	55,01%	55,01%	8,87%	-811 506,11	-18,17%
Transferências de RP entre organismos	0,00	67 871,00	0,00	0,00	0,00%	0,00%	0,00%	0,00	0,00%
Transferências de RP entre organismos	0,00	67 871,00	0,00	0,00	0,00%	0,00%	0,00%	0,00	0,00%
Saldo da gerência anterior (SGA)	-	2 376 804,00	2 288 559,91	3 927 895,97	-	96,29%	5,56%	-1 639 336,06	-41,74%
Saldos de RI não afetas a proj. cofinanciados	-	184 110,00	171 797,57	1 766 941,03	-	93,31%	0,42%	-1 595 143,46	-90,28%
Saldos de RI com origem em transferências entre org.	-	820 312,00	820 310,00	0,00	-	100,00%	1,99%	820 310,00	100,00%
Saldos de RI afetas a projetos cofinanciados	-	201 868,00	201 052,93	226 741,61	-	99,60%	0,49%	-25 688,68	-11,33%
Saldos de fundos europeus	-	276 040,00	273 506,04	220 229,39	-	99,08%	0,66%	53 276,65	24,19%
Saldos de RP transitados - Com outras origens	-	894 474,00	821 893,37	1 713 983,94	-	91,89%	2,00%	-892 090,57	-52,05%
Despesa total (sem o SGS)	43 077 155,00	46 638 745,00	38 825 079,04	38 399 141,62	90,13%	83,25%	94,25%	425 937,42	1,11%
Total	43 077 155,00	49 338 479,00	41 191 990,46	42 327 037,59	95,62%	83,49%	100,00%	-1 135 047,13	-2,68%

Com recurso a receitas próprias não afetas a projetos cofinanciados, foi paga 9,06% da despesa, no montante total de 3 733 078,69 €, que correspondem essencialmente à aquisição de bens e serviços e investimentos. As despesas com o pessoal representam 0,56% (192 757,97 €), da despesa com receita própria não afeta a projetos cofinanciados. Verificando-se um decréscimo de 86,06%, no período homólogo.

No que diz respeito às verbas comunitárias, que representaram 3,48% das despesas pagas, destacam-se as transferências correntes e de capital e a aquisição de bens e serviços no âmbito de projetos de investigação.

As despesas com o pessoal representam 1,24% (429 361,50 €), com contratações no âmbito dos projetos de investigação e desenvolvimento.

Despesas com o pessoal por fonte de financiamento/ peso na Despesa Total

31/12/2021

Fonte de financiamento	Pagamentos com despesas com o pessoal		Variação homóloga		Peso relativo
	2021	2020	Absoluta	Relativa	
Receitas de Impostos (RI) não afetas a projetos cofinanciados	34 025 545,22	33 227 148,60	798 396,62	2,40%	98,20%
Financiamento da UE	429 361,50	13 521,51	415 839,99	3075,40%	1,24%
Receita Própria (RP) não afeta a projetos cofinanciados	192 757,97	1 382 608,12	-1 189 850,15	-86,06%	0,56%
Despesas com pessoal total	34 647 664,69	34 623 278,23	24 386,46	0,07%	100,00%
Despesa Total	41 191 990,46	42 327 037,59	-1 135 047,13	-2,68%	
Peso da despesa com pessoal na despesa total	84,11%	81,80%	2,31%	2,83%	

Despesas com o pessoal - OE-FF 311

31/12/2021

Fonte de financiamento	Pagamentos com despesas com o pessoal		Variação homóloga	
	2021	2020	Absoluta	Relativa
Despesas com pessoal pagas pelo OE (FF 311)	28 224 994,82	26 632 489,47	1 592 505,35	5,98%
Peso do OE nas despesas com pessoal	▲ 81,46%	▲ 76,92%	▲ 6530,29%	▲ 5,90%

Importa referir que as despesas com o pessoal consumiram 84,11% da Despesa Total.

O Orçamento de Estado representa 81,46% das despesas com pessoal, no montante total de 28 224 994,82€.

3.4.4 SALDOS DA GERÊNCIA

O saldo orçamental para a gerência seguinte ascende a 11 959 496,36 €, originado pelo saldo gerado na atividade desenvolvida em 2021, no valor de 5 069 164,26 €, ao qual acresce ao saldo de gerências de anos anteriores no valor de 6 890 332,10 €. Verifica-se um acréscimo de 73,57% face ao saldo do ano anterior.

Saldo da Gerência Seguinte

Ano	Saldo orçamental da gerência anterior (SGA)	Receita cobrada líquida (sem incluir o SGA)	Despesa paga líquida	Saldo do ano (S/ incluir SGA)	Saldo orçamental para a gerência seguinte
2020	5 478 888,13	43 738 481,56	42 327 037,59	1 411 443,97	6 890 332,10
2021	6 890 332,10	46 261 154,72	41 191 990,46	5 069 164,26	11 959 496,36
2021 ◀ 2020	▲ 25,76%	▲ 5,77%	▼ -2,68%	▲ 259,15%	▲ 73,57%

Saldo da Gerência Anterior

Fonte financiamento	2020		2021		Variação homóloga	
	Valor	Peso relativo	Valor	Peso relativo	Absoluta	Relativa
Receitas de impostos (RI)	2 730 404,94	49,84%	2 701 338,96	39,20%	-29 065,98	-1,06%
Receitas próprias (RP)	2 437 465,48	44,49%	3 267 197,10	47,42%	829 731,62	34,04%
Fundos europeus	311 017,71	5,68%	921 796,04	13,38%	610 778,33	196,38%
Saldo orçamental gerência anterior	5 478 888,13	100,00%	6 890 332,10	100,00%	1 411 443,97	25,76%

O saldo da gerência anterior relativo às operações orçamentais, no montante de 6 890 332,10 €, verificou uma variação positiva de 25,76 %, no montante de 1 411 443,97 €, face ao que transitou para 2020.

Na análise ao detalhe do saldo da gerência anterior, por fontes de financiamento, transitado para 2021, constatou-se que 47,42% teve origem em receitas próprias, 39,20% nas receitas de impostos e apenas 13,38% no financiamento da União Europeia.

O Saldo para a Gerência seguinte de Operações Orçamentais, no valor de 11 959 496,36€, mantém, sensivelmente, a mesma distribuição percentual quanto à sua origem, em comparação com 2020. Destaque para a ligeira subida do saldo de Fundos Europeus.

Saldo para a Gerência Seguinte de Op.Orçamentais

Fonte financiamento	2020		2021		Variação homóloga	
	Valor	Peso relativo	Valor	Peso relativo	Absoluta	Relativa
Receitas de impostos (RI)	2 701 338,96	39,20%	4 225 941,52	35,34%	1 524 602,56	56,44%
Receitas próprias (RP)	3 267 197,10	47,42%	5 238 059,07	43,80%	1 970 861,97	60,32%
Fundos europeus	921 796,04	13,38%	2 495 495,77	20,87%	1 573 699,73	170,72%
Saldo orçamental gerência anterior	6 890 332,10	100,00%	11 959 496,36	100,00%	5 069 164,26	73,57%

O Saldo para a Gerência Seguinte de operações de tesouraria assume o valor de 11 238,01€, perfazendo um Saldo global (SGS) de 11 970 734,37€.

Saldo para a Gerência Seguinte	
SGS-Operações Orçamentais	11 959 496,36
SGS-Operações de Tesouraria	11 238,01
SGS Total	11 970 734,37

3.5 Anexo às Demonstrações Orçamentais

O anexo às demonstrações orçamentais é composto pelos seguintes elementos:

3.5.1 Alterações Orçamentais da Receita

Período de relato: 01 de janeiro a 31 de dezembro de 2021

Rubricas	Tipo	Receita				
		Previsões iniciais	Alterações orçamentais			Previsões corrigidas
			Inscrições/Reforço	Diminuições/Anulações	Créditos especiais	
R3 - Taxas, multas e outras penalidades	P/M	4 897 854,00	5 519 007,52	5 470 759,52	0,00	4 946 102,00
R5 - Transferências e subsídios correntes	N/A	29 533 163,00	4 571 638,88	4 112 893,88	3 753 216,00	33 745 124,00
R5.1 - Transferências correntes	N/A	29 533 163,00	4 571 638,88	4 112 893,88	3 753 216,00	33 745 124,00
R5.1.1 - Administrações Públicas	N/A	29 162 531,00	4 453 071,15	3 936 991,15	515 572,00	30 194 183,00
R5.1.1.1 - Administração Central - Estado Português	P/M	28 226 930,00	2 026 693,00	2 026 693,00	0,00	28 226 930,00
R5.1.1.2 - Administração Central - Outras entidades	P/M	935 601,00	2 426 378,15	1 910 298,15	515 572,00	1 967 253,00
R5.1.2 - Exterior - U E	P/M	20 632,00	115 108,64	119 113,64	3 237 644,00	3 254 271,00
R5.1.3 - Outras	P/M	350 000,00	3 459,09	56 789,09	0,00	296 670,00
R6 - Venda de bens e serviços	P/M	1 362 593,00	1 434 924,46	1 485 982,46	0,00	1 311 535,00
R7 - Outras receitas correntes	P/M	30 000,00	85 833,00	30 000,00	0,00	85 833,00
R9 - Transferências e subsídios de capital	N/A	7 250 295,00	973 085,46	1 489 170,46	135 314,00	6 869 524,00
R9.1 - Transferências de capital	N/A	7 250 295,00	973 085,46	1 489 170,46	135 314,00	6 869 524,00
R9.1.1 - Administrações Públicas	P/M	7 250 295,00	973 085,46	1 489 170,46	135 314,00	6 869 524,00
R9.1.1.2 - Administração Central - Outras entidades	P/M	7 250 295,00	973 085,46	1 489 170,46	135 314,00	6 869 524,00
R11 - Reposições não abatidas aos pagamentos	P/M	3 250,00	3 214,49	2 907,49	0,00	3 557,00
R14 - Saldo da gerência anterior - operações orçamentais	P/M	0,00	10 365 719,44	3 475 383,44	0,00	6 890 336,00
		43 077 155,00	22 953 423,25	16 067 097,25	3 888 530,00	53 852 011,00

3.5.2 Alterações Orçamentais da Despesa

Período de relato: 01 de janeiro a 31 de dezembro de 2021

Rubricas	Tipo	Despesa				
		Dotações iniciais	Alterações orçamentais			Dotações corrigidas
			Inscrições/Reforço	Diminuições/Anulações	Créditos especiais	
D1 - Despesas com o pessoal	N/A	36 129 634,00	5 303 441,45	3 617 349,45	0,00	37 815 726,00
D1.1 - Remunerações Certas e Permanentes	P/M	28 970 537,00	3 736 468,26	2 805 087,26	0,00	29 901 918,00
D1.2 - Abonos Variáveis ou Eventuais	P/M	472 367,00	523 037,29	136 159,29	0,00	859 245,00
D1.3 - Segurança Social	P/M	6 686 730,00	1 043 935,90	676 102,90	0,00	7 054 563,00
D2 - Aquisição de bens e serviços	N/A	4 441 914,00	7 573 852,90	7 616 457,90	3 342 818,00	7 742 127,00
D4 - Transferências e subsídios correntes	N/A	1 125 607,00	2 280 230,05	2 344 993,05	0,00	1 060 844,00
D4.1 - Transferências correntes	N/A	1 125 607,00	2 280 230,05	2 344 993,05	0,00	1 060 844,00
D4.1.1 - Administrações Públicas	N/A	7 015,00	492 730,43	217 475,43	0,00	282 270,00
D4.1.1.2 - Administração Central - Outras entidades	P/M	7 015,00	492 730,43	217 475,43	0,00	282 270,00
D4.1.2 - Entidades do setor não lucrativo	P/M	367 466,00	19 172,00	371 146,00	0,00	15 492,00
D4.1.3 - Famílias	P/M	750 000,00	1 627 848,16	1 748 604,16	0,00	629 244,00
D4.1.4 - Outras	P/M	1 126,00	140 479,46	7 767,46	0,00	133 838,00
D5 - Outras despesas correntes	P/M	260 000,00	3 379 292,90	3 353 368,90	0,00	285 924,00
D6 - Aquisição de bens de capital	P/M	1 120 000,00	2 610 146,62	2 274 069,62	450 930,00	1 907 007,00
D7 - Transferência e subsídios de capital	N/A	0,00	482 810,78	55 841,78	94 782,00	521 751,00
D7.1 - Transferências de capital	N/A	0,00	482 810,78	55 841,78	94 782,00	521 751,00
D7.1.1 - Administrações Públicas	N/A	0,00	241 622,52	17 296,52	94 782,00	319 108,00
D7.1.1.2 - Administração Central - Outras entidades	P/M	0,00	241 622,52	17 296,52	94 782,00	319 108,00
D7.1.2 - Entidades do setor não lucrativo	P	0,00	241 188,26	38 545,26	0,00	202 643,00
D9 - Despesa com ativos financeiros	P	0,00	5 100,00	0,00	0,00	5 100,00
		43 077 155,00	21 634 874,70	19 262 080,70	3 888 530,00	49 338 479,00

3.5.3 Operações de Tesouraria

Período de relato: 01 de janeiro a 31 de dezembro de 2021

Código das contas	Saldo inicial	Recebimentos	Pagamentos	Saldo final
07.1.1 / 07.2.1 - Recebimentos / pagamentos por Intermediação de fundos	99 608,28	500 228,36	599 836,64	0,00
07.1.9 / 07.2.9 - Outras receitas/despesas de operações tesouraria	4 699,90	85 113,20	78 575,09	11 238,01
	104 308,18	585 341,56	678 411,73	11 238,01

3.5.4.2 Adjudicações por tipo de procedimento

Período de relato: 01.01.2021 a 31.12.2021

Tipo de Contrato	Adjudicações por tipo de procedimento												Total	
	Concurso público		Concurso limitado por prévia qualificação		Procedimento de negociação		Diálogo concorrencial		Consulta prévia		Ajuste direto			
	Número de contratos	Preço contratual	Número de contratos	Preço contratual	Número de contratos	Preço contratual	Número de contratos	Preço contratual	Número de contratos	Preço contratual	Número de contratos	Preço contratual	Número de contratos	Preço contratual
	[1]	[2]	[3]	[4]	[5]	[6]	[7]	[8]	[9]	[10]	[11]	[12]	[13]	[14]
Empreitada de obras públicas	2	113 310,10							1	116 578,19	1	23 458,00	4	253 346,29
Aquisição de serviços	5	378 650,40							7	218 635,90	11	119 407,01	23	716 693,31
Locação ou aquisição de bens móveis	6	408 140,45							3	104 292,32	4	34 447,22	13	546 879,99
Concessão de obras públicas														
Concessão de serviços públicos														
Sociedade														
Outros														

3.5.5 Transferências e subsídios

3.5.5.1 Transferências e subsídios – Concedidos

Período de relato: 01 de janeiro a 31 de dezembro de 2021

Tipos de receita	Disposições legais	Finalidade	Entidade financiadora	Receita prevista	Receita Cobrada	Receita prevista e não recebida	Devolução de transferências /subsídios ocorrida no exercício	Observações
060301 - Estado	DL 62/07 artigo nº 115º nº 01 al a)	DOTAÇÃO ORÇAMENTAL ATRIBUÍDA PELO OE	Direção-Geral do Orçamento	28 226 930,00	28 226 930,00	0,00	0,00	
060307 - Serviços e fundos autónomos	DL 62/07 artigo nº 115º nº 01 al b)	CUSTOS FORMAÇÃO BOLSA DE INVESTIGAÇÃO DOUTORANDOS	Fundação para a Ciência e a Tecnologia	403 735,00	396 000,00	7 735,00	6 875,00	
060307 - Serviços e fundos autónomos	DL 62/07 artigo nº 115º nº 01 al c)	INVESTIGAÇÃO E DESENV. 1003EARTHSYSTEMS	Fundação para a Ciência e a Tecnologia	16 675,00	16 675,00	0,00	0,00	
060307 - Serviços e fundos autónomos	DL 62/07 artigo nº 115º nº 01 al c)	INVESTIGAÇÃO E DESENV. 1003PCCSDP	Fundação para a Ciência e a Tecnologia	24 900,00	24 900,00	0,00	0,00	
060307 - Serviços e fundos autónomos	DL 62/07 artigo nº 115º nº 01 al c)	INVESTIGAÇÃO E DESENV.1003ROTEIRO-MARES.1	Instituto de Educação da Ulisboa	12 250,00	12 250,00	0,00	0,00	
060307 - Serviços e fundos autónomos	DL 62/07 artigo nº 115º nº 01 al l)	TAXAS E EMOLUMENTOS	Instituto de Educação da Ulisboa	14 367,00	14 366,05	0,95	0,00	
060307 - Serviços e fundos autónomos	DL 62/07 artigo nº 115º nº 01 al c)	INVESTIGAÇÃO E DESENV. 1003OVERHEADS.1	Universidade de Lisboa UL-Reitoria	6 744,00	6 743,03	0,97	0,00	
060307 - Serviços e fundos autónomos	DL 62/07 artigo nº 115º nº 01 al c)	INVESTIGAÇÃO E DESENV. 1003PTDC4113.1	Universidade de Lisboa UL-Reitoria	9 716,00	9 715,82	0,18	0,00	
060307 - Serviços e fundos autónomos	DL 62/07 artigo nº 115º nº 01 al f)	REALIZAÇÃO TESTES COVID 19	Universidade de Lisboa UL-Reitoria	19 620,00	19 620,00	0,00	0,00	
060307 - Serviços e fundos autónomos	DL 62/07 artigo nº 115º nº 01 al o)	RENOVAÇÃO LABORATÓRIOS DE QUÍMICA	Universidade de Lisboa UL-Reitoria	1 000 000,00	1 000 000,00	0,00	0,00	
060307 - Serviços e fundos autónomos	DL 62/07 artigo nº 115º nº 01 al l)	TAXAS E EMOLUMENTOS	Universidade de Lisboa UL-Reitoria	11 548,00	11 547,75	0,25	0,00	
060310 - Serviços e fundos autónomos - Participação portuguesa em projectos co-financiados	DL 62/07 artigo nº 115º nº 01 al c)	INVESTIGAÇÃO E DESENV. 1003RNA2100.1	Agência Portuguesa do Ambiente	322 930,00	322 929,47	0,53	0,00	
060310 - Serviços e fundos autónomos - Participação portuguesa em projectos co-financiados	DL 62/07 artigo nº 115º nº 01 al c)	INVESTIGAÇÃO E DESENV. 1003VASELFCARE.1	Escola Superior de Enfermagem de Lisboa	7 109,00	7 108,17	0,83	0,00	
060310 - Serviços e fundos autónomos - Participação portuguesa em projectos co-financiados	DL 62/07 artigo nº 115º nº 01 al c)	INVESTIGAÇÃO E DESENV. 1003GEOSUBER.1	IFAP - Instituto de Financiamento Agricultura e Pescas	3 144,04	3 144,04	0,00	0,00	
060310 - Serviços e fundos autónomos - Participação portuguesa em projectos co-financiados	DL 62/07 artigo nº 115º nº 01 al c)	INVESTIGAÇÃO E DESENV. 1003GOJIBERRIES.1	IFAP - Instituto de Financiamento Agricultura e Pescas	18 479,89	18 479,89	0,00	0,00	
060310 - Serviços e fundos autónomos - Participação portuguesa em projectos co-financiados	DL 62/07 artigo nº 115º nº 01 al c)	INVESTIGAÇÃO E DESENV. 1003GOSILVPAST.1	IFAP - Instituto de Financiamento Agricultura e Pescas	9 292,00	9 291,73	0,27	0,00	
060310 - Serviços e fundos autónomos - Participação portuguesa em projectos co-financiados	DL 62/07 artigo nº 115º nº 01 al c)	INVESTIGAÇÃO E DESENV. 1003MACFERTIQUAL.1	IFAP - Instituto de Financiamento Agricultura e Pescas	10 336,00	10 335,53	0,47	0,00	
060310 - Serviços e fundos autónomos - Participação portuguesa em projectos co-financiados	DL 62/07 artigo nº 115º nº 01 al c)	INVESTIGAÇÃO E DESENV. 1003SAFEAPPLE.1	IFAP - Instituto de Financiamento Agricultura e Pescas	4 118,07	4 118,07	0,00	0,00	
060310 - Serviços e fundos autónomos - Participação portuguesa em projectos co-financiados	DL 62/07 artigo nº 115º nº 01 al c)	INVESTIGAÇÃO E DESENV. 1003C4G.1	Universidade da Beira Interior	27 158,00	27 157,42	0,58	0,00	
060311 - Serviços e fundos autónomos - Participação comunitária em projectos co-financiados	DL 62/07 artigo nº 115º nº 01 al c)	INVESTIGAÇÃO E DESENV. 1003VASELFCARE.1	Escola Superior de Enfermagem de Lisboa	6 319,00	6 318,38	0,62	0,00	
060311 - Serviços e fundos autónomos - Participação comunitária em projectos co-financiados	DL 62/07 artigo nº 115º nº 01 al c)	INVESTIGAÇÃO E DESENV. 1003RNA2100.1	Agência Portuguesa do Ambiente	38 812,00	38 811,33	0,67	0,00	
060701 - Instituições sem fins lucrativos	DL 62/07 artigo nº 115º nº 01 al c)	INVESTIGAÇÃO E DESENV. 1003BRAINTASER.1	ICETA-Instituto de Ciências, Tecnologias e Agroambiente da UP	295 190,00	1 980,60	293 209,40	0,00	
060701 - Instituições sem fins lucrativos	DL 62/07 artigo nº 115º nº 01 al c)	INVESTIGAÇÃO E DESENV. 1003OCEANOFUTURO.1	Forúm Oceano-Associação da Economia e do Mar	719,00	718,05	0,95	0,00	

060701 - Instituições sem fins lucrativos	DL 62/07 artigo nº 115º nº 01 al c)	INVESTIGAÇÃO E DESENV. FFCUL	LIP-Laboratório de Instrumentação e Experimental de Partículas	761,00	760,44	0,56	0,00
060901 - União Europeia - Instituições	DL 62/07 artigo nº 115º nº 01 al c)	INVESTIGAÇÃO E DESENV. 1003COCKLES.1	Agência para o Desenvolvimento e Coesão	80 422,00	80 421,34	0,66	0,00
060901 - União Europeia - Instituições	DL 62/07 artigo nº 115º nº 01 al c)	INVESTIGAÇÃO E DESENV. 1003ECOSEED.1	Agência para o Desenvolvimento e Coesão	11 331,05	11 331,05	0,00	0,00
060901 - União Europeia - Instituições	DL 62/07 artigo nº 115º nº 01 al c)	INVESTIGAÇÃO E DESENV. 1003IFADO.1	Agência para o Desenvolvimento e Coesão	48 662,06	48 662,06	0,00	0,00
060901 - União Europeia - Instituições	DL 62/07 artigo nº 115º nº 01 al c)	INVESTIGAÇÃO E DESENV. 1003INOVMINERAL.1	Agência para o Desenvolvimento e Coesão	22 461,00	22 460,22	0,78	0,00
060901 - União Europeia - Instituições	DL 62/07 artigo nº 115º nº 01 al c)	INVESTIGAÇÃO E DESENV. 1003MOVE2LOW.1	Agência para o Desenvolvimento e Coesão	9 704,33	9 704,33	0,00	0,00
060901 - União Europeia - Instituições	DL 62/07 artigo nº 115º nº 01 al c)	INVESTIGAÇÃO E DESENV. 1003RECYCLE.1	Agência para o Desenvolvimento e Coesão	8 671,02	8 671,02	0,00	0,00
060901 - União Europeia - Instituições	DL 62/07 artigo nº 115º nº 01 al c)	INVESTIGAÇÃO E DESENV. 1003RESISTIR.1	Agência para o Desenvolvimento e Coesão	14 039,57	14 039,57	0,00	0,00
060901 - União Europeia - Instituições	DL 62/07 artigo nº 115º nº 01 al c)	INVESTIGAÇÃO E DESENV. 1003SMARTFARM.1	Agência para o Desenvolvimento e Coesão	35 133,41	35 133,41	0,00	0,00
060901 - União Europeia - Instituições	DL 62/07 artigo nº 115º nº 01 al c)	INVESTIGAÇÃO E DESENV. 1003SSOP.1	Agência para o Desenvolvimento e Coesão	12 825,30	12 825,30	0,00	0,00
060901 - União Europeia - Instituições	DL 62/07 artigo nº 115º nº 01 al c)	INVESTIGAÇÃO E DESENV. 1003DIVA.1	Ass Agri Sud-Ouest Innovation	64 917,08	64 917,08	0,00	0,00
060901 - União Europeia - Instituições	DL 62/07 artigo nº 115º nº 01 al c)	INVESTIGAÇÃO E DESENV. 1003TRANSNET.1	Dirección General de los Fondos Ministerio Hacienda Espan	7 490,00	7 490,00	0,00	0,00
060901 - União Europeia - Instituições	DL 62/07 artigo nº 115º nº 01 al c)	INVESTIGAÇÃO E DESENV. 1003SUDOANG.1	Dirección General del Tesoro Público	53 937,91	53 937,91	0,00	0,00
060901 - União Europeia - Instituições	DL 62/07 artigo nº 115º nº 01 al c)	INVESTIGAÇÃO E DESENV. 1003TRANSENER.1	Dirección General del Tesoro Público	58 637,80	58 637,80	0,00	0,00
060901 - União Europeia - Instituições	DL 62/07 artigo nº 115º nº 01 al c)	INVESTIGAÇÃO E DESENV. 1003ELE.1	Dublin City University	7 499,84	7 499,84	0,00	0,00
060901 - União Europeia - Instituições	DL 62/07 artigo nº 115º nº 01 al c)	INVESTIGAÇÃO E DESENV. 1003VASELFCARE.1	Escola Superior de Enfermagem de Lisboa	6 242,85	6 242,85	0,00	0,00
060901 - União Europeia - Instituições	DL 62/07 artigo nº 115º nº 01 al c)	INVESTIGAÇÃO E DESENV. 1003RUTTER.1	European Commission	98 802,86	98 802,86	0,00	0,00
060901 - União Europeia - Instituições	DL 62/07 artigo nº 115º nº 01 al c)	INVESTIGAÇÃO E DESENV. 1003SONAAR.1	European Commission	53 687,32	53 687,32	0,00	0,00
060901 - União Europeia - Instituições	DL 62/07 artigo nº 115º nº 01 al c)	INVESTIGAÇÃO E DESENV. 1003EIT.LABELLING.1	European Institute of Innovation & Technology	35 946,36	35 946,36	0,00	0,00
060901 - União Europeia - Instituições	DL 62/07 artigo nº 115º nº 01 al c)	INVESTIGAÇÃO E DESENV. 1003EIT.MCTIVEAGEING.1	European Institute of Innovation & Technology	1 490,18	1 490,18	0,00	0,00
060901 - União Europeia - Instituições	DL 62/07 artigo nº 115º nº 01 al c)	INVESTIGAÇÃO E DESENV. 1003EIT.MODERATOR.1	European Institute of Innovation & Technology	11 754,68	11 754,68	0,00	0,00
060901 - União Europeia - Instituições	DL 62/07 artigo nº 115º nº 01 al c)	INVESTIGAÇÃO E DESENV. 1003EIT.SENSUS.1	European Institute of Innovation & Technology	4 385,34	4 385,34	0,00	0,00
060901 - União Europeia - Instituições	DL 62/07 artigo nº 115º nº 01 al c)	INVESTIGAÇÃO E DESENV. 1003EIT.SHAPE.1	European Institute of Innovation & Technology	55 565,84	55 565,84	0,00	0,00
060901 - União Europeia - Instituições	DL 62/07 artigo nº 115º nº 01 al c)	INVESTIGAÇÃO E DESENV. 1003EITINODAYS.2019.1	European Institute of Innovation & Technology	10 726,00	10 725,60	0,40	0,00
060901 - União Europeia - Instituições	DL 62/07 artigo nº 115º nº 01 al c)	INVESTIGAÇÃO E DESENV. 1003EITINODAYS2020.1	European Institute of Innovation & Technology	6 192,86	6 192,86	0,00	0,00
060901 - União Europeia - Instituições	DL 62/07 artigo nº 115º nº 01 al c)	INVESTIGAÇÃO E DESENV. UL_EIT	European Institute of Innovation & Technology	-4 000,00	-4 000,00	0,00	4 000,00
060901 - União Europeia - Instituições	DL 62/07 artigo nº 115º nº 01 al c)	INVESTIGAÇÃO E DESENV. 1003BRAINTEASER.1	FCiências.ID-Associação para a Investigação e Desenvol.	38 968,75	38 968,75	0,00	0,00
060901 - União Europeia - Instituições	DL 62/07 artigo nº 115º nº 01 al c)	INVESTIGAÇÃO E DESENV. 1003CERTO.1	FCiências.ID-Associação para a Investigação e Desenvol.	10 654,84	10 654,84	0,00	0,00
060901 - União Europeia - Instituições	DL 62/07 artigo nº 115º nº 01 al c)	INVESTIGAÇÃO E DESENV. 1003HIT-CF.1	FCiências.ID-Associação para a Investigação e Desenvol.	32 856,75	32 856,75	0,00	0,00
060901 - União Europeia - Instituições	DL 62/07 artigo nº 115º nº 01 al c)	INVESTIGAÇÃO E DESENV. 1003KATY.1	FCiências.ID-Associação para a Investigação e Desenvol.	38 930,68	38 930,68	0,00	0,00
060901 - União Europeia - Instituições	DL 62/07 artigo nº 115º nº 01 al c)	INVESTIGAÇÃO E DESENV. 1003SMART2B.1	FCiências.ID-Associação para a Investigação e Desenvol.	120 796,88	120 796,88	0,00	0,00
060901 - União Europeia - Instituições	DL 62/07 artigo nº 115º nº 01 al c)	INVESTIGAÇÃO E DESENV. 1003SUSTINAFRICA.1	FCiências.ID-Associação para a Investigação e Desenvol.	10 590,28	10 590,28	0,00	0,00
060901 - União Europeia - Instituições	DL 62/07 artigo nº 115º nº 01 al c)	INVESTIGAÇÃO E DESENV. 1003WAI-COOP.1	FCiências.ID-Associação para a Investigação e Desenvol.	60 900,00	60 900,00	0,00	0,00
060901 - União Europeia - Instituições	DL 62/07 artigo nº 115º nº 01 al c)	INVESTIGAÇÃO E DESENV. 1003SMILE.1	Fundação Aga Khan Portugal	5 392,87	5 392,87	0,00	0,00
060901 - União Europeia - Instituições	DL 62/07 artigo nº 115º nº 01 al c)	INVESTIGAÇÃO E DESENV. 1003CLARIN.1	Fundação para a Ciência e a Tecnologia	91 765,01	91 765,01	0,00	0,00

060901 - União Europeia - Instituições	DL 62/07 artigo nº 115º nº 01 al c)	INVESTIGAÇÃO E DESENV. 1003RNEM.1	Fundação para a Ciência e a Tecnologia	1 707,00	1 706,64	0,36	0,00
060901 - União Europeia - Instituições	DL 62/07 artigo nº 115º nº 01 al c)	INVESTIGAÇÃO E DESENV. 1003PORBIOTA.1	ICETA-Instituto de Ciências, Tecnologias e Agroambiente da UP	1 320,40	1 320,40	0,00	0,00
060901 - União Europeia - Instituições	DL 62/07 artigo nº 115º nº 01 al c)	INVESTIGAÇÃO E DESENV. 1003AQUASADO.1	IFAP - Instituto de Financiamento Agricultura e Pescas	134 076,43	134 076,43	0,00	0,00
060901 - União Europeia - Instituições	DL 62/07 artigo nº 115º nº 01 al c)	INVESTIGAÇÃO E DESENV. 1003CRASSOREAB.1	IFAP - Instituto de Financiamento Agricultura e Pescas	44 381,52	44 381,52	0,00	0,00
060901 - União Europeia - Instituições	DL 62/07 artigo nº 115º nº 01 al c)	INVESTIGAÇÃO E DESENV. 1003GEOSUBER.1	IFAP - Instituto de Financiamento Agricultura e Pescas	9 432,12	9 432,12	0,00	0,00
060901 - União Europeia - Instituições	DL 62/07 artigo nº 115º nº 01 al c)	INVESTIGAÇÃO E DESENV. 1003GOGIBERRIES.1	IFAP - Instituto de Financiamento Agricultura e Pescas	55 439,66	55 439,66	0,00	0,00
060901 - União Europeia - Instituições	DL 62/07 artigo nº 115º nº 01 al c)	INVESTIGAÇÃO E DESENV. 1003GOSILVPAST.1	IFAP - Instituto de Financiamento Agricultura e Pescas	27 875,31	27 875,18	0,13	0,00
060901 - União Europeia - Instituições	DL 62/07 artigo nº 115º nº 01 al c)	INVESTIGAÇÃO E DESENV. 1003MACFERTIQUAL.1	IFAP - Instituto de Financiamento Agricultura e Pescas	12 122,93	12 122,93	0,00	0,00
060901 - União Europeia - Instituições	DL 62/07 artigo nº 115º nº 01 al c)	INVESTIGAÇÃO E DESENV. 1003NEWCUMBER.1	IFAP - Instituto de Financiamento Agricultura e Pescas	181 412,87	181 412,87	0,00	0,00
060901 - União Europeia - Instituições	DL 62/07 artigo nº 115º nº 01 al c)	INVESTIGAÇÃO E DESENV. 1003NIPOGES.1	IFAP - Instituto de Financiamento Agricultura e Pescas	204 625,41	204 625,41	0,00	0,00
060901 - União Europeia - Instituições	DL 62/07 artigo nº 115º nº 01 al c)	INVESTIGAÇÃO E DESENV. 1003POLRURA.1	IFAP - Instituto de Financiamento Agricultura e Pescas	22 317,06	22 317,06	0,00	0,00
060901 - União Europeia - Instituições	DL 62/07 artigo nº 115º nº 01 al c)	INVESTIGAÇÃO E DESENV. 1003PROTECTINVAD.1	IFAP - Instituto de Financiamento Agricultura e Pescas	147 214,41	147 214,41	0,00	0,00
060901 - União Europeia - Instituições	DL 62/07 artigo nº 115º nº 01 al c)	INVESTIGAÇÃO E DESENV. 1003RESTAURA2020.1	IFAP - Instituto de Financiamento Agricultura e Pescas	294 146,67	294 146,67	0,00	0,00
060901 - União Europeia - Instituições	DL 62/07 artigo nº 115º nº 01 al c)	INVESTIGAÇÃO E DESENV. 1003SAFEAPPLE.1	IFAP - Instituto de Financiamento Agricultura e Pescas	12 354,92	12 354,22	0,70	0,00
060901 - União Europeia - Instituições	DL 62/07 artigo nº 115º nº 01 al c)	INVESTIGAÇÃO E DESENV. 1003TUBAREPEL.1	IFAP - Instituto de Financiamento Agricultura e Pescas	370 847,44	370 847,18	0,26	0,00
060901 - União Europeia - Instituições	DL 62/07 artigo nº 115º nº 01 al c)	INVESTIGAÇÃO E DESENV. 1003UROFEED.1	IFAP - Instituto de Financiamento Agricultura e Pescas	79 857,55	79 857,55	0,00	0,00
060901 - União Europeia - Instituições	DL 62/07 artigo nº 115º nº 01 al c)	INVESTIGAÇÃO E DESENV. 1003VALOREJECT.1	IFAP - Instituto de Financiamento Agricultura e Pescas	98 461,82	98 461,82	0,00	0,00
060901 - União Europeia - Instituições	DL 62/07 artigo nº 115º nº 01 al c)	INVESTIGAÇÃO E DESENV. 1003VALPRAD.1	IFAP - Instituto de Financiamento Agricultura e Pescas	329 467,88	329 467,88	0,00	0,00
060901 - União Europeia - Instituições	DL 62/07 artigo nº 115º nº 01 al c)	INVESTIGAÇÃO E DESENV. 1003QUAVITAE.1	Instituto Politécnico de Bragança	16 243,32	16 243,32	0,00	0,00
060901 - União Europeia - Instituições	DL 62/07 artigo nº 115º nº 01 al c)	INVESTIGAÇÃO E DESENV. 1003FBR_OC1_98.1	Secretaria-Geral da Presidência de Conselho Ministros	5 030,64	5 030,64	0,00	0,00
060901 - União Europeia - Instituições	DL 62/07 artigo nº 115º nº 01 al c)	INVESTIGAÇÃO E DESENV. 1003C4G.1	Universidade da Beira Interior	18 105,00	18 104,95	0,05	0,00
060901 - União Europeia - Instituições	DL 62/07 artigo nº 115º nº 01 al c)	INVESTIGAÇÃO E DESENV. 1003UNITE.H2020.1	Universidade de Lisboa UL-Reitoria	16 028,92	16 028,92	0,00	0,00
060901 - União Europeia - Instituições	DL 62/07 artigo nº 115º nº 01 al c)	INVESTIGAÇÃO E DESENV. 1003UROFEED.1	Universidade do Minho	18 105,00	0,00	18 105,00	0,00
060901 - União Europeia - Instituições	DL 62/07 artigo nº 115º nº 01 al c)	INVESTIGAÇÃO E DESENV. 1003MEDSOL.1	Université de Strasbourg	9 450,00	9 450,00	0,00	0,00
060901 - União Europeia - Instituições	DL 62/07 artigo nº 115º nº 01 al c)	INVESTIGAÇÃO E DESENV. 1003IFIT.1	University College Cork - UCC	16 864,00	16 864,00	0,00	0,00
Total transferências correntes				33 745 124,00	33 426 063,43	319 060,57	10 875,00
100308 - Serviços e fundos autónomos	DL 62/07 artigo nº 115º nº 01 al c)	INVEST E DESENV-EMPREGO CIENTÍFICO FCT-DOUTORANDOS	Fundação para a Ciência e a Tecnologia	5 779 524,69	5 613 517,89	166 006,80	0,00
100308 - Serviços e fundos autónomos	DL 62/07 artigo nº 115º nº 01 al c)	INVESTIGAÇÃO E DESENV. 1003UIDGEO50019.1	Fundação para a Ciência e a Tecnologia	3 653,67	3 653,67	0,00	0,00
100308 - Serviços e fundos autónomos	DL 62/07 artigo nº 115º nº 01 al c)	INVESTIGAÇÃO E DESENV. 1003COBIO-NET.1	Fundação para a Ciência e a Tecnologia	89 609,59	89 608,80	0,79	0,00
100308 - Serviços e fundos autónomos	DL 62/07 artigo nº 115º nº 01 al c)	INVESTIGAÇÃO E DESENV. 1003MOSTMEG.1	Fundação para a Ciência e a Tecnologia	11 338,38	11 338,38	0,00	0,00
100308 - Serviços e fundos autónomos	DL 62/07 artigo nº 115º nº 01 al c)	INVESTIGAÇÃO E DESENV. 1003UIDB50019-2020.1	Fundação para a Ciência e a Tecnologia	190 977,56	190 977,56	0,00	0,00
100308 - Serviços e fundos autónomos	DL 62/07 artigo nº 115º nº 01 al c)	INVESTIGAÇÃO E DESENV. 1003UIDGEO.50019.1	Fundação para a Ciência e a Tecnologia	162,00	162,00	0,00	0,00
100308 - Serviços e fundos autónomos	DL 62/07 artigo nº 115º nº 01 al c)	INVESTIGAÇÃO E DESENV. 1003UIDGEO50019-2019.1	Fundação para a Ciência e a Tecnologia	1 837,55	1 837,55	0,00	0,00
100308 - Serviços e fundos autónomos	DL 62/07 artigo nº 115º nº 01 al c)	INVESTIGAÇÃO E DESENV. 1003UIDP50019-2020.1	Fundação para a Ciência e a Tecnologia	295 698,25	295 698,25	0,00	0,00
100308 - Serviços e fundos autónomos	DL 62/07 artigo nº 115º nº 01 al c)	INVESTIGAÇÃO E DESENV. FFCUL	Fundação para a Ciência e a Tecnologia	10 774,31	10 774,31	0,00	0,00
100308 - Serviços e fundos autónomos	DL 62/07 artigo nº 115º nº 01 al c)	INVESTIGAÇÃO E DESENV. 1003CVAGROBIO.1	Instituto Superior de Agronomia da ULisboa	8 155,00	8 154,16	0,84	0,00
100309 - Serviços e fundos autónomos - Participação portuguesa em projectos co-financiados	DL 62/07 artigo nº 115º nº 01 al c)	INVESTIGAÇÃO E DESENV. 1003CAMELOT.1	Fundação para a Ciência e a Tecnologia	32 367,95	32 367,95	0,00	0,00
100309 - Serviços e fundos autónomos - Participação portuguesa em projectos co-financiados	DL 62/07 artigo nº 115º nº 01 al c)	INVESTIGAÇÃO E DESENV. 1003CLARIN.1	Fundação para a Ciência e a Tecnologia	354 606,27	354 605,97	0,30	0,00
100309 - Serviços e fundos autónomos - Participação portuguesa em projectos co-financiados	DL 62/07 artigo nº 115º nº 01 al c)	INVESTIGAÇÃO E DESENV. 1003COASTNET.1	Fundação para a Ciência e a Tecnologia	2 741,25	2 741,25	0,00	0,00
100309 - Serviços e fundos autónomos - Participação portuguesa em projectos co-financiados	DL 62/07 artigo nº 115º nº 01 al c)	INVESTIGAÇÃO E DESENV. 1003RNEM.1	Fundação para a Ciência e a Tecnologia	88 077,53	88 077,53	0,00	0,00
Total transferências de capital				6 869 524,00	6 703 515,27	166 008,73	0,00

3.5.5.2 Transferências e subsídios – Recebidos

Período de relato: 01 de janeiro a 31 de dezembro de 2021

Tipos de despesa	Disposições legais	Finalidade	Entidade beneficiária	Despesas orçamentadas	Despesas autorizadas	Despesas pagas	Despesas autorizadas e não pagas	Devolução de transferências/subsídios ocorrida no exercício	Observações
040305 - Serviços e fundos autónomos	DL 62/07 artigo nº 111º nº 02 al. d)	Transferências Correntes p/ a Adm. Central - SFA	Instituto da Vinha e do Vinho, IP	280,00	280,00	280,00	0,00	0,00	
040305 - Serviços e fundos autónomos	DL 62/07 artigo nº 111º nº 02 al. d)	Transferências Correntes p/ a Adm. Central - SFA	Instituto Superior de Agronomia	13 600,00	13 600,00	13 600,00	0,00	0,00	
040305 - Serviços e fundos autónomos	DL 62/07 artigo nº 111º nº 02 al. d)	Transferências Correntes p/ a Adm. Central - SFA	Instituto Nacional de Saúde	12 798,00	12 797,04	12 797,04	0,00	0,00	
040305 - Serviços e fundos autónomos	DL 62/07 artigo nº 111º nº 02 al. d)	Transferências Correntes p/ a Adm. Central - SFA	Universidade de Lisboa UL-Reitoria	254 092,00	246 615,93	246 615,93	0,00	0,00	
040305 - Serviços e fundos autónomos	DL 62/07 artigo nº 111º nº 02 al. d)	Transferências Correntes p/ a Adm. Central - SFA	Universidade de Aveiro	1 500,00	0,00	0,00	0,00	0,00	
040701 - Instituições sem fins lucrativos	DL 62/07 artigo nº 111º nº 02 al. d)	Transferências Correntes p/ Inst.s/Fins Lucrativos	ALER-Associação Lusófona de Energias Renováveis	480,00	480,00	480,00	0,00	0,00	
040701 - Instituições sem fins lucrativos	DL 62/07 artigo nº 111º nº 02 al. d)	Transferências Correntes p/ Inst.s/Fins Lucrativos	APIET - Ass Port para a Permuta Int de Estudantes Estagiários Técnicos	720,00	720,00	720,00	0,00	0,00	
040701 - Instituições sem fins lucrativos	DL 62/07 artigo nº 111º nº 02 al. d)	Transferências Correntes p/ Inst.s/Fins Lucrativos	APSEI-Ass.Portug.Segurança	612,00	612,00	612,00	0,00	0,00	
040701 - Instituições sem fins lucrativos	DL 62/07 artigo nº 111º nº 02 al. d)	Transferências Correntes p/ Inst.s/Fins Lucrativos	Associação ISOC Portugal Chapter	100,00	100,00	100,00	0,00	0,00	
040701 - Instituições sem fins lucrativos	DL 62/07 artigo nº 111º nº 02 al. d)	Transferências Correntes p/ Inst.s/Fins Lucrativos	BAD - Ass Portug de Bibliotecários Arquivistas e Documentalistas	180,00	180,00	180,00	0,00	0,00	
040701 - Instituições sem fins lucrativos	DL 62/07 artigo nº 111º nº 02 al. d)	Transferências Correntes p/ Inst.s/Fins Lucrativos	Centro Internacional de Matemática	500,00	500,00	500,00	0,00	0,00	
040701 - Instituições sem fins lucrativos	DL 62/07 artigo nº 111º nº 02 al. d)	Transferências Correntes p/ Inst.s/Fins Lucrativos	Health Cluster Portugal- Associação	2 500,00	2 500,00	2 500,00	0,00	0,00	
040701 - Instituições sem fins lucrativos	DL 62/07 artigo nº 111º nº 02 al. d)	Transferências Correntes p/ Inst.s/Fins Lucrativos	Lispolis - Associação para o Pólo Tecnológico de Lisboa	5 000,00	5 000,00	5 000,00	0,00	0,00	
040701 - Instituições sem fins lucrativos	DL 62/07 artigo nº 111º nº 02 al. d)	Transferências Correntes p/ Inst.s/Fins Lucrativos	Sociedade Portuguesa de Matemática	5 400,00	5 400,00	5 400,00	0,00	0,00	
040802 - Outras	DL 62/07 artigo nº 111º nº 02 al. d)	Bolsa		590 323,00	589 047,97	589 047,97	0,00	0,00	
040802 - Outras	DL 62/07 artigo nº 111º nº 02 al. d)	Bolsa	Ana Catarina Cristino Monteiro	872,00	871,52	871,52	0,00	0,00	
040802 - Outras	DL 62/07 artigo nº 111º nº 02 al. d)	Bolsa	André Filipe dos Santos Silva	872,00	871,52	871,52	0,00	0,00	
040802 - Outras	DL 62/07 artigo nº 111º nº 02 al. d)	Bolsa	André Vieira Mendes	2 500,00	2 500,00	2 500,00	0,00	0,00	
040802 - Outras	DL 62/07 artigo nº 111º nº 02 al. d)	Bolsa	Bernardo Branco de Sousa Vicente	130,00	129,89	129,89	0,00	0,00	

040802 - Outras	DL 62/07 artigo nº 111º nº 02 al. d)	Bolsa	Bianca Rosário Gomes	439,00	438,81	438,81	0,00	0,00
040802 - Outras	DL 62/07 artigo nº 111º nº 02 al. d)	Bolsa	Bruno Alexandre Santos Cardoso	872,00	871,52	871,52	0,00	0,00
040802 - Outras	DL 62/07 artigo nº 111º nº 02 al. d)	Bolsa	Bárbara de Sousa Marques	872,00	871,52	871,52	0,00	0,00
040802 - Outras	DL 62/07 artigo nº 111º nº 02 al. d)	Bolsa	Constança Castro Silva Albuquerque	872,00	871,52	871,52	0,00	0,00
040802 - Outras	DL 62/07 artigo nº 111º nº 02 al. d)	Bolsa	Cátia Sofia Xavier	1 872,00	1 871,52	1 871,52	0,00	0,00
040802 - Outras	DL 62/07 artigo nº 111º nº 02 al. d)	Bolsa	Duarte Breia Clemente	872,00	871,52	871,52	0,00	0,00
040802 - Outras	DL 62/07 artigo nº 111º nº 02 al. d)	Bolsa	Eduardo Jose Ferreira Batista	872,00	871,52	871,52	0,00	0,00
040802 - Outras	DL 62/07 artigo nº 111º nº 02 al. d)	Bolsa	Filipa Vicente Ferreira	872,00	871,52	871,52	0,00	0,00
040802 - Outras	DL 62/07 artigo nº 111º nº 02 al. d)	Bolsa	Francesco Stante	872,00	871,52	871,52	0,00	0,00
040802 - Outras	DL 62/07 artigo nº 111º nº 02 al. d)	Bolsa	Francisco Henriques Lauer	500,00	500,00	500,00	0,00	0,00
040802 - Outras	DL 62/07 artigo nº 111º nº 02 al. d)	Bolsa	Francisco Maria Reis Ventura	2 500,00	2 500,00	2 500,00	0,00	0,00
040802 - Outras	DL 62/07 artigo nº 111º nº 02 al. d)	Bolsa	Francisco Miguel Paulo Canas	872,00	871,52	871,52	0,00	0,00
040802 - Outras	DL 62/07 artigo nº 111º nº 02 al. d)	Bolsa	Frederico Bernardo de Carvalho	260,00	259,78	259,78	0,00	0,00
040802 - Outras	DL 62/07 artigo nº 111º nº 02 al. d)	Bolsa	Frederico da Silva Rodrigues	872,00	871,52	871,52	0,00	0,00
040802 - Outras	DL 62/07 artigo nº 111º nº 02 al. d)	Bolsa	Hannah Mano Simões Diaz Scharff	872,00	871,52	871,52	0,00	0,00
040802 - Outras	DL 62/07 artigo nº 111º nº 02 al. d)	Bolsa	Henrique dos Santos Silva	872,00	871,52	871,52	0,00	0,00
040802 - Outras	DL 62/07 artigo nº 111º nº 02 al. d)	Bolsa	Inês Silva Sousa	1 200,00	1 200,00	1 200,00	0,00	0,00
040802 - Outras	DL 62/07 artigo nº 111º nº 02 al. d)	Bolsa	Jorge Mota Martins	1 064,00	1 063,47	1 063,47	0,00	0,00
040802 - Outras	DL 62/07 artigo nº 111º nº 02 al. d)	Bolsa	João Gonçalves da Silva	872,00	871,52	871,52	0,00	0,00
040802 - Outras	DL 62/07 artigo nº 111º nº 02 al. d)	Bolsa	João Ye	872,00	871,52	871,52	0,00	0,00
040802 - Outras	DL 62/07 artigo nº 111º nº 02 al. d)	Bolsa	Mafalda Simão Chumbinho dos Reis	872,00	871,52	871,52	0,00	0,00
040802 - Outras	DL 62/07 artigo nº 111º nº 02 al. d)	Bolsa	Maria Beatriz Simões Anastácio	872,00	871,52	871,52	0,00	0,00
040802 - Outras	DL 62/07 artigo nº 111º nº 02 al. d)	Bolsa	Maria João Rodrigues Pereira	872,00	871,52	871,52	0,00	0,00
040802 - Outras	DL 62/07 artigo nº 111º nº 02 al. d)	Bolsa	Maria Leonor Lopes Marques de Sá	872,00	871,52	871,52	0,00	0,00
040802 - Outras	DL 62/07 artigo nº 111º nº 02 al. d)	Bolsa	Maria Luísa Corte-Real Machado	-1 201,00	-1 200,60	-1 200,60	0,00	0,00
040802 - Outras	DL 62/07 artigo nº 111º nº 02 al. d)	Bolsa	Marta Sofia Rodrigues Oliveira	872,00	871,52	871,52	0,00	0,00
040802 - Outras	DL 62/07 artigo nº 111º nº 02 al. d)	Bolsa	Marta de Sousa Ramalho	439,00	438,81	438,81	0,00	0,00
040802 - Outras	DL 62/07 artigo nº 111º nº 02 al. d)	Bolsa	Márcio Filipe Gomes Paulino Domingu	-87,00	-86,66	-86,66	0,00	0,00
040802 - Outras	DL 62/07 artigo nº 111º nº 02 al. d)	Bolsa	Neuza Inês Guerreiro Salgado	872,00	871,52	871,52	0,00	0,00
040802 - Outras	DL 62/07 artigo nº 111º nº 02 al. d)	Bolsa	Patrícia Raquel dos Anjos Eugénio	1 200,00	1 200,00	1 200,00	0,00	0,00
040802 - Outras	DL 62/07 artigo nº 111º nº 02 al. d)	Bolsa	Pedro dos Santos Gil	872,00	871,52	871,52	0,00	0,00
040802 - Outras	DL 62/07 artigo nº 111º nº 02 al. d)	Bolsa	Rafael Duarte Rianço Gomes da Silva	872,00	871,52	871,52	0,00	0,00
040802 - Outras	DL 62/07 artigo nº 111º nº 02 al. d)	Bolsa	Rita Alexandra Neto Pestana	872,00	871,52	871,52	0,00	0,00
040802 - Outras	DL 62/07 artigo nº 111º nº 02 al. d)	Bolsa	Robert Pavel Morosan	872,00	871,52	871,52	0,00	0,00

040802 - Outras	DL 62/07 artigo nº 111º nº 02 al. d)	Bolsa	Rodrigo Pereira Branco	439,00	438,81	438,81	0,00	0,00
040802 - Outras	DL 62/07 artigo nº 111º nº 02 al. d)	Bolsa	Rodrigo Silva Dias Lopes	872,00	871,52	871,52	0,00	0,00
040802 - Outras	DL 62/07 artigo nº 111º nº 02 al. d)	Bolsa	Sara Daniela Costa Pires	439,00	438,81	438,81	0,00	0,00
040802 - Outras	DL 62/07 artigo nº 111º nº 02 al. d)	Bolsa	Sara Sofia RodriguesCorreia	872,00	871,52	871,52	0,00	0,00
040802 - Outras	DL 62/07 artigo nº 111º nº 02 al. d)	Bolsa	Sergio Chozas Vinuesa	1 000,00	1 000,00	1 000,00	0,00	0,00
040802 - Outras	DL 62/07 artigo nº 111º nº 02 al. d)	Bolsa	Sofia Maria Estorninho Pereira	872,00	871,52	871,52	0,00	0,00
040802 - Outras	DL 62/07 artigo nº 111º nº 02 al. d)	Bolsa	Susana Fernandes dos Reis	500,00	500,00	500,00	0,00	0,00
040802 - Outras	DL 62/07 artigo nº 111º nº 02 al. d)	Bolsa	Tiago Alexandre da Gama Pimentel	439,00	438,81	438,81	0,00	0,00
040802 - Outras	DL 62/07 artigo nº 111º nº 02 al. d)	Bolsa	Tomás Almeida Viegas de Sousa Alvim	872,00	871,52	871,52	0,00	0,00
040901 - Resto do mundo - União Europeia - Instituições	DL 62/07 artigo nº 111º nº 02 al. d)	Transf. Corrente-Resto Mundo-UE-Instituições	Ecolise-European Network for Community-Led Initiatives on Climate Chase and Sustainability	350,00	350,00	350,00	0,00	0,00
040901 - Resto do mundo - União Europeia - Instituições	DL 62/07 artigo nº 111º nº 02 al. d)	Transf. Corrente-Resto Mundo-UE-Instituições	Fundacion Azti-Azti Fundazioa	4 948,00	4 947,70	4 947,70	0,00	0,00
040901 - Resto do mundo - União Europeia - Instituições	DL 62/07 artigo nº 111º nº 02 al. d)	Transf. Corrente-Resto Mundo-UE-Instituições	Stichting Association for Solar	875,00	875,00	875,00	0,00	0,00
040901 - Resto do mundo - União Europeia - Instituições	DL 62/07 artigo nº 111º nº 02 al. d)	Transf. Corrente-Resto Mundo-UE-Instituições	University College Cork	9 920,00	9 920,00	9 920,00	0,00	0,00
040901 - Resto do mundo - União Europeia - Instituições	DL 62/07 artigo nº 111º nº 02 al. d)	Transf. Corrente-Resto Mundo-UE-Instituições	University Industry Innovation	1 500,00	1 500,00	1 500,00	0,00	0,00
040901 - Resto do mundo - União Europeia - Instituições	DL 62/07 artigo nº 111º nº 02 al. d)	Transf. Corrente-Resto Mundo-UE-Instituições	VERENIGING ITEA OFFICE	1 127,00	1 125,54	1 125,54	0,00	0,00
040902 - Resto do mundo - União Europeia - Países membros	DL 62/07 artigo nº 111º nº 02 al. d)	Transf. Corrente-Resto Mundo-Países Membros	Ecofilae, SAS	15 000,00	15 000,00	15 000,00	0,00	0,00
040902 - Resto do mundo - União Europeia - Países membros	DL 62/07 artigo nº 111º nº 02 al. d)	Transf. Corrente-Resto Mundo-Países Membros	Grasstec Ltd	15 000,00	15 000,00	15 000,00	0,00	0,00
040902 - Resto do mundo - União Europeia - Países membros	DL 62/07 artigo nº 111º nº 02 al. d)	Transf. Corrente-Resto Mundo-Países Membros	IOT AONCHIP, S.L	15 000,00	15 000,00	15 000,00	0,00	0,00
040902 - Resto do mundo - União Europeia - Países membros	DL 62/07 artigo nº 111º nº 02 al. d)	Transf. Corrente-Resto Mundo-Países Membros	SARL KOOKLIN	15 000,00	15 000,00	15 000,00	0,00	0,00
040902 - Resto do mundo - União Europeia - Países membros	DL 62/07 artigo nº 111º nº 02 al. d)	Transf. Corrente-Resto Mundo-Países Membros	Weather Measures	15 000,00	15 000,00	15 000,00	0,00	0,00
040903 - Resto do mundo - Países terceiros e organizações internacionais	DL 62/07 artigo nº 111º nº 02 al. d)	Transf. Corrente-Resto Mundo-P. Terceiros e Org. Int.	Foundation Príncipe Trust	4 494,00	4 494,00	4 494,00	0,00	0,00
040903 - Resto do mundo - Países terceiros e organizações internacionais	DL 62/07 artigo nº 111º nº 02 al. d)	Transf. Corrente-Resto Mundo-P. Terceiros e Org. Int.	Governo Regional da Região Autónoma Ilha do Príncipe	11 877,00	11 877,00	11 877,00	0,00	0,00
040903 - Resto do mundo - Países terceiros e organizações internacionais	DL 62/07 artigo nº 111º nº 02 al. d)	Transf. Corrente-Resto Mundo-P. Terceiros e Org. Int.	Museu da História Natural de Maputo	11 877,00	11 877,00	11 877,00	0,00	0,00
040903 - Resto do mundo - Países terceiros e organizações internacionais	DL 62/07 artigo nº 111º nº 02 al. d)	Transf. Corrente-Resto Mundo-P. Terceiros e Org. Int.	Universidade Eduardo Mondlane	11 870,00	11 869,20	11 869,20	0,00	0,00
Total Transferências Correntes				1 060 844,00	1 050 573,91	1 050 573,91	0,00	0,00

080307 - Serviços e fundos autónomos - Participação portuguesa em projectos co-financiados	DL 62/07 artigo nº 111º nº 02 al. d)	Transf. Capital p/ Adm. Central-SFA-Part. Portuguesa	Universidade de Coimbra	494,00	493,16	493,16	0,00	0,00
080307 - Serviços e fundos autónomos - Participação portuguesa em projectos co-financiados	DL 62/07 artigo nº 111º nº 02 al. d)	Transf. Capital p/ Adm. Central-SFA-Part. Portuguesa	Universidade de Évora	5 353,00	5 352,17	5 352,17	0,00	0,00
080307 - Serviços e fundos autónomos - Participação portuguesa em projectos co-financiados	DL 62/07 artigo nº 111º nº 02 al. d)	Transf. Capital p/ Adm. Central-SFA-Part. Portuguesa	Faculdade de Letras da Universidade	216 959,00	216 958,45	216 958,45	0,00	0,00
080307 - Serviços e fundos autónomos - Participação portuguesa em projectos co-financiados	DL 62/07 artigo nº 111º nº 02 al. d)	Transf. Capital p/ Adm. Central-SFA-Part. Portuguesa	Faculdade de Farmácia da UL	4 463,00	4 462,66	4 462,66	0,00	0,00
080307 - Serviços e fundos autónomos - Participação portuguesa em projectos co-financiados	DL 62/07 artigo nº 111º nº 02 al. d)	Transf. Capital p/ Adm. Central-SFA-Part. Portuguesa	Instituto Superior Técnico	41 319,00	41 318,70	41 318,70	0,00	0,00
080307 - Serviços e fundos autónomos - Participação portuguesa em projectos co-financiados	DL 62/07 artigo nº 111º nº 02 al. d)	Transf. Capital p/ Adm. Central-SFA-Part. Portuguesa	Instituto Nacional de Saúde Dr. Ricardo Jorge	19 512,00	19 511,33	19 511,33	0,00	0,00
080307 - Serviços e fundos autónomos - Participação portuguesa em projectos co-financiados	DL 62/07 artigo nº 111º nº 02 al. d)	Transf. Capital p/ Adm. Central-SFA-Part. Portuguesa	Universidade de Lisboa UL-Reitoria	17 287,00	17 286,30	17 286,30	0,00	0,00
080307 - Serviços e fundos autónomos - Participação portuguesa em projectos co-financiados	DL 62/07 artigo nº 111º nº 02 al. d)	Transf. Capital p/ Adm. Central-SFA-Part. Portuguesa	Universidade Nova de Lisboa	13 721,00	13 720,31	13 720,31	0,00	0,00
080704 - Instituições sem fins lucrativos - Participação comunitária em projectos co-financiados	DL 62/07 artigo nº 111º nº 02 al. d)	Transf. Capital p/ Adm. Central-SFA-Part.Comunitária	Centro de Neurociências e Biologia Celular	6 012,00	6 011,41	6 011,41	0,00	0,00
080704 - Instituições sem fins lucrativos - Participação comunitária em projectos co-financiados	DL 62/07 artigo nº 111º nº 02 al. d)	Transf. Capital p/ Adm. Central-SFA-Part.Comunitária	FCiências ID-Associação para a Investigação e Desenvol.de Ciências	196 631,00	196 630,78	196 630,78	0,00	0,00
Total transferências de capital				521 751,00	521 745,27	521 745,27	0,00	0,00

3.5.6 Outras divulgações

3.5.6.1 Recebimentos e pagamentos em atraso à data de 31 de dezembro de 2020, nos termos do artigo 15.º da Lei 8/2012 de 21 de fevereiro - Lei dos compromissos e pagamentos em atraso (LCPA):

Recebimentos em atraso

Declaração de recebimentos em atraso existentes em 31/12/2021

Ministério: CIENCIA, TECNOLOGIA E ENSINO SUPERIOR

Entidade: UL - FACULDADE DE CIÊNCIAS

Montante total de recebimentos em atraso: € 4.589.923,72

Nº	Ano	Classificação Económica	Devidor NF	Devidor Designação	Descrição	Montante	Sanções aplicáveis pelo atraso no pagamento
1	1997	04.01.22.0278	PT503767549	Instituto Politécnico de Tomar	Propina mestrado	1.695,92€	
2	1999	07.01.02.0178	AT000000000	Vorarlberger Landesbibliothek	Livros e documentação técnica	9,98€	
3	2000	07.02.01.0178	PT501631452	FORBITEC	Aluguer de espaços e equipamentos	233,44€	
4	2000	07.02.01.0178	PT502536830	Tiadro.com	Aluguer de espaços e equipamentos	149,64€	
5	2000	07.02.01.0178	PT960209781	Workingday Portugal	Aluguer de espaços e equipamentos	291,80€	
6	2002	07.01.02.0178	PT501494842	AUDL - Distribuição de Livros	Livros e documentação técnica	210,96€	
7	2002	07.02.02.9978	PT501507930	Instituto Superior Técnico	Estudos, pareceres, projetos e consultoria	27.061,88€	
8	2003	07.02.02.9978	PT501636358	Comissão Nacional da UNESCO	Estudos, pareceres, projetos e consultoria	550,30€	
9	2007	07.02.02.9978	PT800020886	Tribunal Judicial de Montemor-o-Novo	Estudos, pareceres, projetos e consultoria	0,04€	
10	2008	07.02.02.9978	PT501922954	Erena - Ordenamento e Gestão	Estudos, pareceres, projetos e consultoria	1.966,25€	
11	2008	07.02.02.9978	PT500526586	Zurich Companhia Seguros, SA	Estudos, pareceres, projetos e consultoria	110,00€	
12	2009	07.02.99.0378	PT506216176	Capitão Pop - Agência de	Outros serviços prestados a terceiros	26,93€	
13	2009	07.02.99.0378	PT506606989	Mundus Ex-Aequo, SA	Outros serviços prestados a terceiros	105,50€	
14	2010	07.02.02.9978	PT06459970151	Castech Internacional S.p.A	Estudos, pareceres, projetos e consultoria	26.400,00€	
15	2010	07.01.02.0178	PT500979197	Joaquim Machado, SA	Livros e documentação técnica	27,00€	
16	2010	07.02.02.9978	PT147325129	Sérgio António de Sá Osório	Estudos, pareceres, projetos e consultoria	120,00€	
17	2010	07.02.01.0178	PT501590102	União para a Acção Cultural	Aluguer de espaços e equipamentos	1.370,14€	
18	2011	07.02.02.9978	SE596666164901	D-Flow Technology Aktiebolag	Estudos, pareceres, projetos e consultoria	9.500,00€	
19	2011	07.02.99.0378	PT506231450	Fórmula Inovadora - Investigação	Outros serviços prestados a terceiros	54,36€	
20	2011	07.02.99.0378	PT507579135	FuturBio - Estudos em Ambiente	Outros serviços prestados a terceiros	33,26€	
21	2011	07.02.02.9978	PT509626147	Mobilisation Portugal, SA	Estudos, pareceres, projetos e consultoria	4.920,00€	
22	2011	07.02.99.0378	PT800013880	Secretaria-Geral dos Juizes de Sintra	Outros serviços prestados a terceiros	4,00€	
23	2011	07.01.02.0178	DE000000000	TFM - Centro de Livro Teo	Livros e documentação técnica	26,95€	
24	2011	07.02.01.0178	PT503380104	Valentim de Carvalho Televisão, Lda	Aluguer de espaços e equipamentos	615,00€	
25	2012	07.02.02.9978	PT500019720	Ambar - Itéias no Papel, SA	Estudos, pareceres, projetos e consultoria	120,00€	
26	2012	07.02.99.0478	PT500963061	Associação de Estudantes da FCUL	Reemb desp papel fotocóp, discob e out desp correntes	25,25€	
27	2012	07.02.02.9978	FR63393341518	Astrium SAS-Astrium Space	Estudos, pareceres, projetos e consultoria	14,99€	
28	2012	07.02.99.0478	PT506657990	Bicairo - Serviços de	Reemb desp papel fotocóp,	114,05€	

29	2012	07.02.02.9978	IT08459970151	Oztech Internacional S.p.A	Estudos, pareceres, projetos e consultadoria	26,880,00€	
30	2012	07.02.99.0378	PT506231450	Fórmula Inovadora - Investigação	Outros serviços prestados a terceiros	50,23€	
31	2012	07.02.99.0378	PT507579135	Futurbio - Estudos em Ambiente	Outros serviços prestados a terceiros	15,85€	
32	2012	07.02.99.0378	PT507959108	Fytzimus - Soluções	Outros serviços prestados a terceiros	38,14€	
33	2012	07.02.99.0378	PT506129770	Other Signs - Consultoria	Outros serviços prestados a terceiros	26,59€	
34	2012	07.02.99.0378	PT508419616	Vectriab, Lda	Outros serviços prestados a terceiros	21,88€	
35	2013	07.02.99.0478	PT506657990	Bicalvo - Serviços de Investigação	Reemb desp papel fotocóp, desloc e out desp correntes	276,16€	
36	2013	07.02.01.0178	PT507548825	OCL - Associação Centro de Cursos	Aluguer de espaços e equipamentos	1,611,48€	
37	2013	07.02.02.9978	IT08459970151	Oztech Internacional S.p.A	Estudos, pareceres, projetos e consultadoria	14,520,00€	
38	2013	07.02.99.0378	PT506231450	Fórmula Inovadora - Investigação	Outros serviços prestados a terceiros	4,51€	
39	2013	07.02.99.0378	PT507579135	Futurbio - Estudos em Ambiente	Outros serviços prestados a terceiros	4,40€	
40	2013	07.02.99.0378	PT504035509	Speedges - Informática e Serviços	Outros serviços prestados a terceiros	25,94€	
41	2013	07.02.99.0378	PT508419616	Vectriab, Lda	Outros serviços prestados a terceiros	88,39€	
42	2013	07.02.02.9978	PT502544180	Vodafone Portugal - Comunicações	Estudos, pareceres, projetos e consultadoria	6,000,00€	
43	2014	07.02.01.0178	PT507548825	OCL - Associação Centro de Cursos	Aluguer de espaços e equipamentos	2,888,52€	
44	2014	07.02.01.0178	PT510357431	Institute of Business	Aluguer de espaços e equipamentos	2,440,01€	
45	2014	07.02.01.0178	PT510357431	Institute of Business	Aluguer de espaços e equipamentos	106,09€	
46	2014	04.01.22.0378	PT999999999	INSTITUTO NACIONAL DE INVESTIGAÇÃO	Propina doutoramento	245,90€	
47	2014	07.02.01.0178	PT506129770	Other Signs - Consultoria	Aluguer de espaços e equipamentos	507,99€	
48	2014	07.02.01.0178	PT509131794	THEOFFROD - Associação Juvenil	Aluguer de espaços e equipamentos	820,41€	
49	2014	07.02.99.0478	PT509131794	THEOFFROD - Associação Juvenil	Reemb desp papel fotocóp, desloc e out desp correntes	0,26€	
50	2014	07.02.01.0178	PT501590102	União para a Acção Cultural	Aluguer de espaços e equipamentos	885,80€	
51	2014	07.02.99.0478	PT501590102	União para a Acção Cultural	Reemb desp papel fotocóp, desloc e out desp correntes	13,81€	
52	2014	07.02.01.0178	PT500297177	Viagens Abreu, SA	Aluguer de espaços e equipamentos	1,478,15€	
53	2015	07.02.01.0178	PT508906733	Active Garden	Aluguer de espaços e equipamentos	184,50€	
54	2015	07.02.01.0178	PT507503031	Biosurfil, SA	Aluguer de espaços e equipamentos	324,72€	
55	2015	07.02.01.0178	PT139626513	José Ascenso Beldhior	Aluguer de espaços e equipamentos	201,72€	
56	2015	07.02.02.9978	PT507524845	NSEC - Sistemas Informáticos, SA	Estudos, pareceres, projetos e consultadoria	916,35€	
57	2015	07.02.01.0178	PT501590102	União para a Acção Cultural	Aluguer de espaços e equipamentos	2,666,64€	
58	2015	07.02.99.0478	PT501590102	União para a Acção Cultural	Reemb desp papel fotocóp, desloc e out desp correntes	1,67€	
59	2015	07.02.02.9978	PT500272336	Unieys Portugal	Estudos, pareceres, projetos e consultadoria	916,35€	
60	2016	04.01.22.0178	PT999999999	Vários alunos	Propina licenciatura	437,208,59€	Juros de mora
61	2016	04.01.22.0278	PT999999999	Vários alunos	Propina mestrado	20,605,64€	Juros de mora
62	2016	04.01.22.0378	PT999999999	Vários alunos	Propina doutoramento	6,394,00€	Juros de mora
63	2016	04.01.22.0478	PT999999999	Vários alunos	Propina mestrado integrado	10,200,89€	Juros de mora
64	2016	04.01.22.0578	PT999999999	Vários alunos	Propina internacional	9,720,00€	Juros de mora
65	2016	04.01.22.0678	PT999999999	Vários alunos	Propina pós-graduações	1,562,64€	Juros de mora
66	2016	04.01.99.9978	PT999999999	Vários alunos	Taxas diversas	1,805,00€	Juros de mora

67	2016	04.02.01.0178	PT99999999	Vários alunos	Juros	0,64€	
68	2016	06.01.99.9978	PT99999999	Vários alunos	Taxas	0,14€	
69	2016	07.02.99.0478	PT510875821	ECOSPOL - Gestão de Resíduos, Lda	Reemb desp papel fotocóp, desloc e out desp correntes	34,00€	
70	2016	07.02.01.0178	PT513536175	IQUL- Investimentos para a Inovação	Aluguer de espaços e equipamentos	369,00€	
71	2016	06.01.99.9978	PT506457467	Science4you, SA	Outras receitas correntes	777,82€	
72	2016	07.02.01.0178	PT509131794	THEOPROD- Associação Juvenil	Aluguer de espaços e equipamentos	824,10€	
73	2016	07.02.99.0478	PT509131794	THEOPROD- Associação Juvenil	Reemb desp papel fotocóp, desloc e out desp correntes	8,79€	
74	2017	04.01.22.0178	PT99999999	Vários alunos	Propina licenciatura	680,00€	Juros de mora
75	2017	04.01.22.0178	PT99999999	Vários alunos	Propina licenciatura	148.902,75€	Juros de mora
76	2017	04.01.22.0278	PT99999999	Vários alunos	Propina mestrado	7.291,94€	Juros de mora
77	2017	04.01.22.0378	PT99999999	Vários alunos	Propina doutoramento	39.377,59€	Juros de mora
78	2017	04.01.22.0478	PT99999999	Vários alunos	Propina mestrado integrado	5.074,74€	Juros de mora
79	2017	04.01.22.0578	PT99999999	Vários alunos	Propina internacional	6.609,29€	Juros de mora
80	2017	04.01.22.0678	PT99999999	Vários alunos	Propina pós-graduações	5.608,59€	Juros de mora
81	2017	04.01.99.9978	PT99999999	Vários alunos	Taxas diversas	3.498,00€	Juros de mora
82	2017	04.02.01.0178	PT99999999	Vários alunos	Juros	219,49€	
83	2017	04.02.99.9978	PT99999999	Vários alunos	Juros	120,00€	
84	2017	07.02.02.9978	PT503024260	AN - Agência Nacional de	Estudos, pareceres, projetos e consultadoria	1.476,00€	
85	2017	07.02.01.0178	PT503397130	Associação PAR- Respostas Sociais	Aluguer de espaços e equipamentos	324,72€	
86	2017	07.02.99.0478	PT506582296	Associação para as Ciências do Mar	Reemb desp papel fotocóp, desloc e out desp correntes	2,79€	
87	2017	07.02.01.0178	PT513279091	Forphysio Unipessoal, Lda	Aluguer de espaços e equipamentos	164,50€	
88	2017	07.02.01.0178	PT513536175	IQUL- Investimentos para a Inovação	Aluguer de espaços e equipamentos	369,00€	
89	2017	07.02.01.0178	PT513047042	Indigo Virtual, Unipessoal Lda	Aluguer de espaços e equipamentos	3.517,49€	
90	2017	07.02.04.0178	PT510342647	Instituto de Conservação da	Serviços laboratoriais	1.605,19€	
91	2017	07.02.01.0178	PT233976531	Marta Daniela Raúfos de Carvalho	Aluguer de espaços e equipamentos	110,70€	
92	2017	07.02.01.0178	PT509754155	Outscoor, Lda	Aluguer de espaços e equipamentos	605,16€	
93	2017	07.02.99.0478	PT509754155	Outscoor, Lda	Reemb desp papel fotocóp, desloc e out desp correntes	0,59€	
94	2017	07.02.01.0178	ZA000000000	Rhodes University	Aluguer de espaços e equipamentos	267,21€	
95	2017	07.02.01.0178	PT509131794	THEOPROD- Associação Juvenil	Aluguer de espaços e equipamentos	2.634,69€	
96	2017	07.02.99.0478	PT509131794	THEOPROD- Associação Juvenil	Reemb desp papel fotocóp, desloc e out desp correntes	35,09€	
97	2017	07.02.01.0178	PT501590102	União para a Acção Cultural	Aluguer de espaços e equipamentos	4.595,29€	
98	2017	07.02.99.0478	PT501590102	União para a Acção Cultural	Reemb desp papel fotocóp, desloc e out desp correntes	128,80€	
99	2018	04.01.22.0178	PT99999999	Vários alunos	Propina licenciatura	27.344,99€	Juros de mora
100	2018	04.01.22.0278	PT99999999	Vários alunos	Propina mestrado	18.952,63€	Juros de mora
101	2018	04.01.22.0378	PT99999999	Vários alunos	Propina doutoramento	12.614,14€	Juros de mora
102	2018	04.01.22.0478	PT99999999	Vários alunos	Propina mestrado integrado	8.933,69€	Juros de mora
103	2018	04.01.22.0578	PT99999999	Vários alunos	Propina internacional	9.400,00€	Juros de mora
104	2018	04.01.99.9978	PT99999999	Vários alunos	Taxas diversas	20,00€	Juros de mora
105	2018	04.01.99.9978	PT99999999	Vários alunos	Taxas diversas	4.158,00€	Juros de mora
106	2018	04.02.01.0178	PT99999999	Vários alunos	Juros	361,01€	
107	2018	07.02.01.0178	PT251204081	André Filipe Ferreira Duarte	Aluguer de espaços e equipamentos	2.363,29€	
108	2018	07.02.01.0178	PT506540855	Ruido Interactive Soluções	Aluguer de espaços e equipamentos	629,42€	
109	2018	07.02.02.9978	PT503904040	FUNDAÇÃO PARA A CIÊNCIA E A TECNOLOGIA	Estudos, pareceres, projetos e consultadoria	885,60€	
110	2018	07.02.02.9978	AO000000000	Geocontrol Angola	Estudos, pareceres, projetos e consultadoria	2.460,00€	
111	2018	07.02.01.0178	PT509754155	Outscoor, Lda	Aluguer de espaços e equipamentos	1.412,04€	
112	2018	07.02.99.0478	PT509754155	Outscoor, Lda	Reemb desp papel fotocóp,	2,29€	

113	2018	07.02.99.0476	PT501590102	União para a Acção Cultural	Reemb desp papel fotocóp, desbc e out desp correntes	41,59€	
114	2019	07.02.01.0176	PT502309440	Accenture Consultores de Gestão, SA	Aluguer de espaços e equipamentos	184,50€	
115	2019	04.01.22.0176	PT999999999	Vários alunos	Propina licenciatura	15.559,59€	Juros de mora
116	2019	04.01.22.0176	PT999999999	Vários alunos	Propina licenciatura	931,87€	Juros de mora
117	2019	04.01.22.0276	PT999999999	Vários alunos	Propina mestrado	7.536,49€	Juros de mora
118	2019	04.01.22.0376	PT999999999	Vários alunos	Propina doutoramento	14.430,00€	Juros de mora
119	2019	04.01.22.0376	PT999999999	Vários alunos	Propina doutoramento	11.692,00€	Juros de mora
120	2019	04.01.22.0476	PT999999999	Vários alunos	Propina mestrado integrado	3.215,67€	Juros de mora
121	2019	04.01.22.0576	PT999999999	Vários alunos	Propina internacional	8.655,00€	Juros de mora
122	2019	04.01.22.0676	PT999999999	Vários alunos	Propina pós-graduações	1.417,27€	Juros de mora
123	2019	04.01.99.9976	PT999999999	Vários alunos	Taxas diversas	2.809,40€	Juros de mora
124	2019	04.02.01.0176	PT999999999	Vários alunos	Juros	485,33€	
125	2019	07.02.01.0176	PT999999999	Vários alunos	Aluguer de espaços e equipamentos	432,96€	
126	2019	07.02.01.0176	PT251204081	André Filipe Ferreira Duarte	Aluguer de espaços e equipamentos	216,48€	
127	2019	07.02.99.0476	PT513221620	Datatekin, Unipessoal, Lda	Reemb desp papel fotocóp, desbc e out desp correntes	0,37€	
128	2019	07.02.01.0176	PT506230147	Deloitte Central Services, SA	Aluguer de espaços e equipamentos	774,90€	
129	2019	07.02.01.0176	PT506936022	EDP Valor - Gestão Integrada	Aluguer de espaços e equipamentos	282,90€	
130	2019	07.02.01.0176	PT506540655	Ruidido Interactive Soluções	Aluguer de espaços e equipamentos	460,02€	
131	2019	07.02.99.0476	PT506540655	Ruidido Interactive Soluções	Reemb desp papel fotocóp, desbc e out desp correntes	0,70€	
132	2019	07.02.01.0176	PT509166621	lyf International Youth	Aluguer de espaços e equipamentos	426,65€	
133	2019	07.02.99.0176	PT506426009	Keyknowledge People-Consultoria	Formação/Outros serviços	916,35€	
134	2019	07.02.01.0176	PT502604751	NDS Comunicações, SA	Aluguer de espaços e equipamentos	651,90€	
135	2019	07.02.01.0176	PT513363939	Nuno Miguel Nobre-Consultoria	Aluguer de espaços e equipamentos	184,50€	
136	2019	07.02.99.0376	PT600014665	Secretaria-Geral do Ministério da	Outros serviços prestados a terceiros	916,35€	
137	2019	07.02.01.0176	PT503619999	Sector Mais-Serviços Globais	Aluguer de espaços e equipamentos	4.453,02€	
138	2019	07.02.99.0476	PT503619999	Sector Mais-Serviços Globais	Reemb desp papel fotocóp, desbc e out desp correntes	1.058,23€	
139	2019	07.02.01.0176	PT506207908	Softlines - Engenharia de Software	Aluguer de espaços e equipamentos	282,90€	
140	2020	07.02.99.0176	PT502443655	Accenture Technology Solutions	Formação/Outros serviços	10.079,85€	
141	2020	07.02.01.0176	PT504272179	AltranPortugal, SA	Aluguer de espaços e equipamentos	516,60€	
142	2020	04.01.22.0176	PT999999999	Vários alunos	Propina licenciatura	35.551,01€	Juros de mora
143	2020	04.01.22.0276	PT999999999	Vários alunos	Propina mestrado	51.337,65€	Juros de mora
144	2020	04.01.22.0376	PT999999999	Vários alunos	Propina doutoramento	29.441,60€	Juros de mora
145	2020	04.01.22.0376	PT999999999	Vários alunos	Propina doutoramento	1.120,83€	Juros de mora
146	2020	04.01.22.0476	PT999999999	Vários alunos	Propina mestrado integrado	4.603,99€	Juros de mora
147	2020	04.01.22.0576	PT999999999	Vários alunos	Propina internacional	21.245,79€	Juros de mora
148	2020	04.01.22.0676	PT999999999	Vários alunos	Propina pós-graduações	1.254,50€	Juros de mora
149	2020	04.01.22.0676	PT999999999	Vários alunos	Propina pós-graduações	212,64€	Juros de mora
150	2020	04.01.99.9976	PT999999999	Vários alunos	Taxas diversas	6.262,46€	Juros de mora
151	2020	04.01.99.9976	PT999999999	Vários alunos	Taxas diversas	25,00€	Juros de mora
152	2020	04.02.01.0176	PT999999999	Vários alunos	Juros	372,60€	
153	2020	07.02.99.0476	PT502107340	Associação de Trabalhadores FUL	Reemb desp papel fotocóp, desbc e out desp correntes	13.705,24€	
154	2020	07.02.04.0176	PT507603031	Biosurfit,SA	Serviços laboratoriais	24.907,50€	
155	2020	07.02.99.0176	PT502310090	Deloitte Consultores, SA	Formação/Outros serviços	916,35€	
156	2020	07.02.02.9976	PT503904040	FUNDAÇÃO PARA CIÊNCIA E A TECNOLOGIA	Estudos, pareceres, projetos e consultoria	2.607,60€	
157	2020	07.02.01.0176	PT515963113	Gut Feeling Analytica Portugal	Aluguer de espaços e equipamentos	184,50€	
158	2020	06.01.99.9976	PT999999999	GVP-Grupo Valor Portugal	Outras receitas correntes	100,00€	

159	2020	07.02.01.017B	PT513363909	Nuno Miguel Nobre-Consultoria	Aluguer de espaços e equipamentos	369,00€	
160	2020	07.02.04.017B	PT503169714	Olsipo-Formação e Consultoria	Serviços laboratoriais	11.660,40€	
161	2020	07.02.04.017B	PT503636890	FAZ - INSTITUTO DE INVESTIGAÇÃO DA	Serviços laboratoriais	793,35€	
162	2020	07.02.01.017B	PT256932570	Ricardo Manuel de Sousa Larcher	Aluguer de espaços e equipamentos	204,10€	
163	2020	07.02.01.017B	PT206589368	Roderick Tindal Mackenzie Reid	Aluguer de espaços e equipamentos	369,00€	
164	2020	04.02.99.027B	PT503619999	Sector Mais-Serviços Globais	Multas e penalidades contratuais	5.611,94€	
165	2020	07.02.01.017B	PT503619999	Sector Mais-Serviços Globais	Aluguer de espaços e equipamentos	3.358,80€	
166	2020	07.02.99.047B	PT503619999	Sector Mais-Serviços Globais	Reemb desp papel fotocóp, desbc e out desp correntes	1.769,22€	
167	2020	07.02.01.017B	PT503637314	Serdial Vending, SA	Aluguer de espaços e equipamentos	4.438,39€	
168	2020	07.02.01.017B	PT503789372	Staples Portugal	Aluguer de espaços e equipamentos	403,96€	
169	2020	07.02.99.047B	PT503789372	Staples Portugal	Reemb desp papel fotocóp, desbc e out desp correntes	1.221,14€	
170	2020	07.02.01.017B	PT505257483	Taquilha - Marketing	Aluguer de espaços e equipamentos	123,00€	
171	2020	07.02.04.017B	PT501617582	Universidade de Coimbra	Serviços laboratoriais	396,09€	
172	2020	07.02.01.017B	PT507749987	Vaga Cultural - Restauração	Aluguer de espaços e equipamentos	2.018,02€	
173	2020	07.02.99.047B	PT507749987	Vaga Cultural - Restauração	Reemb desp papel fotocóp, desbc e out desp correntes	687,00€	
174	2020	06.01.99.997B	PT509229603	Valorizéria, Lda	Outras receitas correntes	49,50€	
175	2021	07.02.01.017B	PT514341610	Abdant Diagnostics, Lda	Aluguer de espaços e equipamentos	243,54€	
176	2021	07.02.01.017B	PT297433890	Adriel Rodrigues Gonçalves	Aluguer de espaços e equipamentos	793,35€	
177	2021	04.01.22.017B	PT999999999	Vários alunos	Propina licenciatura	1.209.893,69€	Juros de mora
178	2021	04.01.22.027B	PT999999999	Vários alunos	Propina mestrado	1.037.633,97€	Juros de mora
179	2021	04.01.22.037B	PT999999999	Vários alunos	Propina doutoramento	298.391,93€	Juros de mora
180	2021	04.01.22.047B	PT999999999	Vários alunos	Propina mestrado integrado	58.096,02€	Juros de mora
181	2021	04.01.22.057B	PT999999999	Vários alunos	Propina internacional	152.702,23€	Juros de mora
182	2021	04.01.22.067B	PT999999999	Vários alunos	Propina pós-graduações	16.701,54€	Juros de mora
183	2021	04.01.22.067B	PT999999999	Vários alunos	Propina pós-graduações	174,24€	Juros de mora
184	2021	04.01.99.027B	PT999999999	Vários alunos	Emolumentos	1.106,59€	
185	2021	04.01.99.027B	PT999999999	Vários alunos	Emolumentos	25,00€	
186	2021	04.01.99.997B	PT999999999	Vários alunos	Taxas diversas	13.365,21€	Juros de mora
187	2021	04.01.99.997B	PT999999999	Vários alunos	Taxas diversas	25,00€	Juros de mora
188	2021	04.02.01.017B	PT999999999	Vários alunos	Juros	1.969,00€	
189	2021	07.02.04.017B	PT50286192	Ambl 22-Estudos e Projectos	Serviços laboratoriais	3.136,50€	
190	2021	07.02.01.017B	PT507750934	Ami-Consulting, SA	Aluguer de espaços e equipamentos	282,90€	
191	2021	07.02.01.017B	US000000000	Antani, Inc.	Aluguer de espaços e equipamentos	676,50€	
192	2021	07.02.01.017B	PT515621463	ARTEGIST – HEALTH LDA	Aluguer de espaços e equipamentos	519,52€	
193	2021	07.02.99.037B	PT502107340	Associação de Trabalhadores FCUL	Outros serviços prestados a terceiros	11.206,49€	
194	2021	07.02.99.047B	PT502107340	Associação de Trabalhadores FCUL	Reemb desp papel fotocóp, desbc e out desp correntes	967,62€	
195	2021	07.02.01.017B	PT514720409	Atop Studios, Lda	Aluguer de espaços e equipamentos	1.874,52€	
196	2021	07.02.99.047B	PT514720409	Atop Studios, Lda	Reemb desp papel fotocóp, desbc e out desp correntes	4,09€	
197	2021	07.02.01.017B	PT502607920	ALDHAN RETAIL PORTUGAL, S.A.	Aluguer de espaços e equipamentos	282,90€	
198	2021	07.02.01.017B	PT510677893	Biomixib, Lda	Aluguer de espaços e equipamentos	10.897,20€	
199	2021	07.02.01.017B	PT510442670	BIOFAR Unipessoal, Lda	Aluguer de espaços e equipamentos	61,50€	
200	2021	07.02.01.017B	PT500960046	Caixa Geral Depósitos, SA	Aluguer de espaços e equipamentos	492,00€	

201	2021	07.02.04.017B	PT510960715	Casa Carlota-Unidade de Cuidados	Serviços laboratoriais	130,00€
202	2021	07.02.01.017B	PT505116812	CELFOCUS, S.A.	Aluguer de espaços e equipamentos	627,30€
203	2021	07.02.04.017B	PT509186998	Centro Hospitalar Barreiro e Montijo	Serviços laboratoriais	361.790,00€
204	2021	07.02.01.017B	PT513896635	C-Jet Unipessoal Lda	Aluguer de espaços e equipamentos	488,31€
205	2021	07.02.99.047B	PT513896635	C-Jet Unipessoal Lda	Reemb desp papel fotocóp, desibc e out desp correntes	0,11€
206	2021	07.02.01.017B	PT515371009	Clever Leaves Portugal Unipessoal	Aluguer de espaços e equipamentos	1.055,34€
207	2021	07.02.01.017B	PT304576573	David Robert Mann	Aluguer de espaços e equipamentos	146,37€
208	2021	07.02.99.047B	PT304576573	David Robert Mann	Reemb desp papel fotocóp, desibc e out desp correntes	2,03€
209	2021	07.02.01.017B	PT506230147	Deloitte Central Services, SA	Aluguer de espaços e equipamentos	627,30€
210	2021	07.02.01.017B	PT514966800	Delix-Investigação, Processos	Aluguer de espaços e equipamentos	6.362,05€
211	2021	07.02.01.017B	PT510881734	Dois Corvos Oliveira Lda	Aluguer de espaços e equipamentos	736,00€
212	2021	07.02.01.017B	BR00000000	DS Engenharia Inovativa Lda	Aluguer de espaços e equipamentos	123,00€
213	2021	07.02.01.017B	PT513406401	Dynamic Jungle, Lda	Aluguer de espaços e equipamentos	852,39€
214	2021	07.02.99.047B	PT513406401	Dynamic Jungle, Lda	Reemb desp papel fotocóp, desibc e out desp correntes	25,26€
215	2021	07.02.01.017B	PT515199486	Exm Oculicals Portugal, Lda	Aluguer de espaços e equipamentos	17.713,31€
216	2021	07.02.99.047B	PT515199486	Exm Oculicals Portugal, Lda	Reemb desp papel fotocóp, desibc e out desp correntes	203,22€
217	2021	07.02.04.017B	PT510962184	Farm-Id-Associação da Faculdade de Farmácia da UL	Serviços laboratoriais	3.075,00€
218	2021	04.02.01.017B	PT514187808	FOENCIAS.ID	Juros	38,13€
219	2021	07.02.99.037B	PT514187808	FOENCIAS.ID	Outros serviços prestados a terceiros	1.941,01€
220	2021	07.02.02.997B	PT506667380	Fundação Francisco Manuel dos	Estudos, pareceres, projetos e consultoria	16.266,24€
221	2021	07.02.02.997B	PT503904040	FUNDAÇÃO FARMA CÊNCIA EA TECNOLOGIA	Estudos, pareceres, projetos e consultoria	7.441,50€
222	2021	04.02.01.017B	PT273848825	Gonçalo Leal Diogo de Freitas	Juros	0,01€
223	2021	07.02.01.017B	PT513804790	Gustavo Barreira-Investigação	Aluguer de espaços e equipamentos	184,50€
224	2021	07.02.04.017B	ND000000000	Havforskningsinstitutet	Serviços laboratoriais	1.745,85€
225	2021	07.02.01.017B	PT503470120	HCOM Consulting, S.A.	Aluguer de espaços e equipamentos	262,90€
226	2021	07.02.02.997B	PT510575994	Hierigenetics Genetics And	Estudos, pareceres, projetos e consultoria	99,63€
227	2021	04.02.01.017B	PT282124373	Hijino da Silva Baraf	Juros	0,22€
228	2021	04.02.01.017B	PT251281213	Inês Maria Félix Soares	Juros	0,51€
229	2021	07.02.99.037B	PT600016234	Instituto Superior de Engenharia de Lisboa	Outros serviços prestados a terceiros	12,92€
230	2021	07.02.04.017B	PT501313672	Instituto Superior de Psicologia	Serviços laboratoriais	1.396,05€
231	2021	04.02.01.017B	PT246312190	Maria Margarida Guerreiro Baptista	Juros	0,02€
232	2021	07.02.04.017B	DE129517720	Max Ranck Institute	Serviços laboratoriais	4.579,00€
233	2021	07.02.01.017B	PT504615947	MED - Serviços de Comunicações	Aluguer de espaços e equipamentos	492,00€
234	2021	07.02.01.017B	PT510439969	Novacasta, Lda	Aluguer de espaços e equipamentos	4.836,83€
235	2021	07.02.99.037B	PT510439969	Novacasta, Lda	Outros serviços prestados a terceiros	3.352,14€
236	2021	07.02.99.047B	PT510439969	Novacasta, Lda	Reemb desp papel fotocóp, desibc e out desp correntes	1.011,34€
237	2021	07.02.01.017B	PT513363809	Nuno Miguel Nobre-Consultoria	Aluguer de espaços e equipamentos	369,00€

238	2021	07.02.01.0178	PT510732860	CDW SA	Aluguer de espaços e equipamentos	230,01€
239	2021	07.02.01.0178	PT516268481	Cleogje, Lda	Aluguer de espaços e equipamentos	896,67€
240	2021	07.02.99.0478	PT516268481	Cleogje, Lda	Reemb desp papel fotocóp, desloc e out desp correntes	6,39€
241	2021	07.02.01.0178	PT510310581	Pensamento Inesperado, Lda	Aluguer de espaços e equipamentos	1.668,19€
242	2021	07.02.01.0178	PT509753914	Phardevelopment Trials Lda	Aluguer de espaços e equipamentos	61,50€
243	2021	07.02.01.0178	PT506175689	PremiumMinds - Consultadoria e	Aluguer de espaços e equipamentos	627,30€
244	2021	04.01.99.9978	PT506063603	PROELIA - Consultores em Protecção	Taxas diversas	1,40€
245	2021	04.01.99.0178	PT515116866	Qtlab-Pharma Services, Lda	Emissão de cartões	49,20€
246	2021	07.02.01.0178	PT515116866	Qtlab-Pharma Services, Lda	Aluguer de espaços e equipamentos	5.202,29€
247	2021	07.02.99.0478	PT515116866	Qtlab-Pharma Services, Lda	Reemb desp papel fotocóp, desloc e out desp correntes	248,32€
248	2021	07.02.01.0178	PT513702024	Resposta Conjugada, Lda	Aluguer de espaços e equipamentos	554,12€
249	2021	07.02.01.0178	PT256902570	Ricardo Manuel de Sousa Larcher	Aluguer de espaços e equipamentos	571,72€
250	2021	07.02.99.0478	PT256902570	Ricardo Manuel de Sousa Larcher	Reemb desp papel fotocóp, desloc e out desp correntes	0,17€
251	2021	07.02.01.0178	PT516473980	RFC-Cogumelos Biotech, Unipessoal	Aluguer de espaços e equipamentos	216,49€
252	2021	07.02.01.0178	PT514529903	Scitation-Science Communication	Aluguer de espaços e equipamentos	495,69€
253	2021	07.02.01.0178	PT506668502	Sigma Management Solutions	Aluguer de espaços e equipamentos	627,30€
254	2021	07.02.99.0378	PT506604233	SGS Molecular-Inovação e Serviços	Outros serviços prestados a terceiros	99,64€
255	2021	07.02.02.9978	PT500417660	SGS Portugal	Estudos, pareceres, projetos e consultadoria	39.096,17€
256	2021	07.02.01.0178	PT500247480	SIEMENS SA	Aluguer de espaços e equipamentos	15,30€
257	2021	07.02.01.0178	PT514316888	Slabas e Folhas, Lda	Aluguer de espaços e equipamentos	3.604,92€
258	2021	07.02.99.0378	PT514316888	Slabas e Folhas, Lda	Outros serviços prestados a terceiros	263,79€
259	2021	07.02.02.0178	PT506067723	STAB Vida - Investigação e Serviços	Estudos, pareceres, projetos e consultadoria	5.535,00€
260	2021	07.02.01.0178	PT503789372	Staples Portugal	Aluguer de espaços e equipamentos	356,53€
261	2021	07.02.99.0378	PT503789372	Staples Portugal	Outros serviços prestados a terceiros	1.278,79€
262	2021	07.02.01.0178	PT515606005	SYNOPSIS PLANET - ADVANCEENGINEER	Aluguer de espaços e equipamentos	369,00€
263	2021	07.02.01.0178	PT506360237	Timestamp - Sistemas de Informação.	Aluguer de espaços e equipamentos	627,30€
264	2021	07.02.01.0178	PT513740163	Unicage Soft Programming Laboratory	Aluguer de espaços e equipamentos	369,00€
265	2021	07.02.99.0178	PT510739024	Universidade de Lisboa UL-Reitoria	Formação/Outros serviços	200,00€
266	2021	07.02.01.0178	PT513609693	UPHILL, Lda	Aluguer de espaços e equipamentos	8.422,30€
267	2021	07.02.99.0478	PT513609693	UPHILL, Lda	Reemb desp papel fotocóp, desloc e out desp correntes	0,89€
268	2021	07.02.01.0178	PT507749987	Vaga Cultural - Restauração	Aluguer de espaços e equipamentos	96,90€
269	2021	07.02.99.0378	PT507749987	Vaga Cultural - Restauração	Outros serviços prestados a terceiros	642,09€
270	2021	06.01.99.9978	PT509229603	Valorizéria, Lda	Outras receitas correntes	110,00€
271	2021	07.02.01.0178	PT514758481	Vawit Technologies, SA	Aluguer de espaços e equipamentos	1.121,79€
272	2021	07.02.01.0178	PT509630330	Worten Equipamentos para o Lar, SA	Aluguer de espaços e equipamentos	262,90€

28 de Janeiro de 2022.

Assinado por: **Luis Manuel Pinto da Rocha Afonso Carrizo**
Num. de Identificação: 06027662
Data: 2022.01.28 17:34:33+00'00'



P a g a m e n t o s e m a t r a s o

Declaração de pagamentos em atraso existentes em 31/12/2021

Mnistério: **CIENCIA, TECNOLOGIA E ENSINO SUPERIOR**

Entidade: **UL - FACULDADE DE CIÊNCIAS**

Montante total de pagamentos em atraso: **€ 0,00**

Sem pagamentos em atraso a declarar.

Observações

28 de Janeiro de 2022.

Assinado por: **Luis Manuel Pinto da Rocha Afonso**
Carriço
Num. de Identificação: 06027662
Data: 2022.01.28 17:34:33+00'00'



C o m p r o m i s s o s P l u r i a n u a i s**Declaração de compromissos plurianuais existentes em 31/12/2021**Ministério: **Ciência, Tecnologia e Ensino Superior**Entidade: **UL - FACULDADE DE CIÊNCIAS**Montante total de compromissos plurianuais: **€ 3.973.241,38**

Nos termos da alínea a) do n.º 1 do artigo 15.º da LCPA declaro que todos os compromissos plurianuais existentes em 31 de Dezembro de 2021, se encontram devidamente registados na base de dados central da entidade responsável pelo controlo da execução orçamental, pelos seguintes montantes globais:

Ano	Montante
2022	2.540.395,58€
2023	664.371,63€
2024	546.691,83€
2025	130.769,26€
2026	39.041,21€
2027	13.001,87€
2028	7.794,00€
2029	7.794,00€
2030	7.794,00€
2031	7.794,00€
2032	7.794,00€

28 de Janeiro de 2022.

Assinado por: **Luís Manuel Pinto da Rocha Afonso**
Cargo
Num. de Identificação: 06027662
Data: 2022.01.28 17:34:33+00'00'



3.5.6.2 Impacto Covid-19

Reporte Despesa- COVID-19

31/12/2021

Setor responsável / Medida de política	Setor responsável / Tipologia de despesa	Classificação económica de despesa	Fonte de financiamento	Valor de despesa líquida	Desagregação do valor de execução		Informação sucinta sobre caracterização da despesa
					Contingência COVID19 - prevenção, contenção, mitigação e tratamento (medida 095)	Contingência COVID19 - garantir normalidade (medida 096)	
Transversal - Sem medida de política associada	Transversal - Realização de testes COVID-19	020108 - MATERIAL DE ESCRITÓRIO	313 - SALDOS DE RI NÃO AFETAS A PROJETOS COFINANCIADOS	747,84	747,84		Aquisição de etiquetas para o laboratório do CTC - Centro de Testes COVID
Transversal - Sem medida de política associada	Transversal - Realização de testes COVID-19	020111 - MATERIAL DE CONSUMO CLINICO	313 - SALDOS DE RI NÃO AFETAS A PROJETOS COFINANCIADOS	26 755,29	26 755,29		Pipetas/Reagentes/consumíveis para o laboratório CTC - Centro de Testes COVID
Transversal - Sem medida de política associada	Transversal - Outras	020120 - MATERIAL DE EDUCAÇÃO, CULTURA E RECREIO	313 - SALDOS DE RI NÃO AFETAS A PROJETOS COFINANCIADOS	5 566,98	5 566,98		Apoio ao ensino à distância (Kits de optica para os alunos)
Transversal - Sem medida de política associada	Transversal - Realização de testes COVID-19	070110 - EQUIPAMENTO BÁSICO	313 - SALDOS DE RI NÃO AFETAS A PROJETOS COFINANCIADOS	34 908,00	34 908,00		Equipamento para o laboratório CTC - Centro de Testes COVID - Sistema de pré-processamento de amostras "Andrew+"
Transversal - Sem medida de política associada	Transversal - Realização de testes COVID-19	020101 - MATERIAS-PRIMAS E SUBSIDIARIAS	513 - RP DO ANO - COM OUTRAS ORIGENS	161,99	161,99		Garrafa de gás e seu enchimento necessários para utilização periódica no laboratório do CTC - Centro de Testes COVID
Transversal - Sem medida de política associada	Transversal - Realização de testes COVID-19	020104 - LIMPEZA E HIGIENE	513 - RP DO ANO - COM OUTRAS ORIGENS	1 060,30	1 060,30		Material de limpeza para o laboratório do CTC - Centro de Testes COVID
Transversal - Sem medida de política associada	Transversal - Realização de testes COVID-19	020108 - MATERIAL DE ESCRITÓRIO	513 - RP DO ANO - COM OUTRAS ORIGENS	1 044,49	1 044,49		Envelopes bolha de ar e caixas de arquivo para o laboratório do CTC - Centro de Testes COVID
Transversal - Sem medida de política associada	Transversal - Realização de testes COVID-19	020111 - MATERIAL DE CONSUMO CLINICO	513 - RP DO ANO - COM OUTRAS ORIGENS	79 774,72	79 774,72		Pipetas/Reagentes/consumíveis para o laboratório CTC - Centro de Testes COVID
Transversal - Sem medida de política associada	Transversal - Realização de testes COVID-19	020121 - OUTROS BENS	513 - RP DO ANO - COM OUTRAS ORIGENS	238,80	238,80		Material informático para o laboratório CTC - Centro de Testes COVID
Transversal - Sem medida de política associada	Transversal - Realização de testes COVID-19	020214 - ESTUDOS, PARECERES, PROJETOS E CONSULTADORIA	513 - RP DO ANO - COM OUTRAS ORIGENS	6 150,00	6 150,00		Consultadoria em relações públicas e comunicação Proj"Familia Segura" para o CTC - Centro de Testes COVID.
Transversal - Sem medida de política associada	Transversal - Realização de testes COVID-19	020220 - OUTROS TRABALHOS ESPECIALIZADOS	513 - RP DO ANO - COM OUTRAS ORIGENS	9 521,39	9 521,39		ServEnvio/recolha de kits_Proj"Familia Segura" e assistência periódica assistência/manutenção e atualização software Clinidata do CTC - Centro de Testes COVID
Transversal - Sem medida de política associada	Transversal - Instalações – higienização, sinalética e outros encargos de adaptação dos espaços	020220 - OUTROS TRABALHOS ESPECIALIZADOS	513 - RP DO ANO - COM OUTRAS ORIGENS	475,46	0,00	475,46	Conceção e colocação sinalética de emergência
Transversal - Sem medida de política associada	Transversal - Realização de testes COVID-19	020225 - OUTROS SERVIÇOS	513 - RP DO ANO - COM OUTRAS ORIGENS	104,87	104,87		Despesas com os serviços alfanuméricos referentes à aquisição de um sistema de pré-processamento de amostras "Andrew*" para o CTC - Centro de Testes COVID
Transversal - Sem medida de política associada	Transversal - Realização de testes COVID-19	060201 - IMPOSTOS E TAXAS	513 - RP DO ANO - COM OUTRAS ORIGENS	763,69	763,69		Despesas de desalfandegamento referente à aquisição de um sistema de pré-processamento de amostras "Andrew*" para o laboratório CTC - Centro de Testes COVID. Taxa de registo no Sistema de Registos de Estabelecimentos Regulados da Entidade Reguladora da Saúde
Transversal - Sem medida de política associada	Transversal - Realização de testes COVID-19	060203 - OUTRAS	513 - RP DO ANO - COM OUTRAS ORIGENS	930,00	930,00		Protocolo MTSSS_Devolução de Saldo (COVID)
Transversal - Sem medida de política associada	Transversal - Realização de testes COVID-19	070110 - EQUIPAMENTO BÁSICO	513 - RP DO ANO - COM OUTRAS ORIGENS	54 474,22	54 474,22		Equipamento para o normal funcionamento do laboratório CTC - Centro de Testes COVID - Pipetas eletrónicas, porta pipetas, agitadores e UPS e placa gráfica, bancadas de laboratório, PCR workstation, equipamento informático, máquina de lavar específica de laboratório, espectrofotometro
Transversal - Sem medida de política associada	Transversal - Realização de testes COVID-19	020111 - MATERIAL DE CONSUMO CLINICO	522 - SALDOS DE RP TRANSITADOS - COM OUTRAS ORIGENS	1 525,41	1 525,41		Pipetas/Reagentes/consumíveis para o laboratório CTC - Centro de Testes COVID
Transversal - Sem medida de política associada	Transversal - Realização de testes COVID-19	020220 - OUTROS TRABALHOS ESPECIALIZADOS	522 - SALDOS DE RP TRANSITADOS - COM OUTRAS ORIGENS	27 246,80	27 246,80		Aquisição de prestação de serviços para a conceptualização, desenvolvimento experimental e validação de testes para diagnóstico diferencial de doenças infecciosas associadas à pandemia SARS-CoV-2, no CTC - Centro de Testes COVID
Transversal - Sem medida de política associada	Transversal - Outras	020121 - OUTROS BENS	522 - SALDOS DE RP TRANSITADOS - COM OUTRAS ORIGENS	281,67	0,00	281,67	Apoio ao ensino à distância (Componentes eletrónicos para construir Kits para para os alunos))
Transversal - Sem medida de política associada	Transversal - Outras	04.03.05 - TRANSFERÊNCIAS * CORRENTES - SFA	522 - SALDOS DE RP TRANSITADOS - COM OUTRAS ORIGENS	42 524,51	42 524,51		Comparticipação na realização de testes COVID aos alunos, pessoal docente e não docente da FCUL
				294 256,43	293 499,30	757,13	

* Incluída a rubrica de transferência entre SFA (D.04.03.05). Não solicitado o reporte conforme Circular n.º 1398 da DGO

Reporte Receita- COVID-19

31/12/2021

Setor responsável / Medida de política	Setor responsável / Tipologia de despesa	Classificação económica de receita	Fonte de financiamento	Valor de receita líquida	Desagregação do valor de execução		Informação sucinta sobre caracterização da receita
					Contingência COVID19 - prevenção, contenção, mitigação e tratamento (medida 095)	Contingência COVID19 - garantir normalidade (medida 096)	
Transversal - Sem medida de política associada	Transversal - Realização de testes COVID-19	060307 - TRANSFERÊNCIAS CORRENTES - SFA	513 - RP DO ANO - COM OUTRAS ORIGENS	5 000,00	5 000,00		Apoio ao programa "Familia Segura-Cuidar de quem Cuida" do CTC - Centro de Testes COVID.
Transversal - Sem medida de política associada	Transversal - Realização de testes COVID-19	070204 - Serviços de laboratórios	513 - RP DO ANO - COM OUTRAS ORIGENS	765 883,95	765 883,95		Realização de testes COVID ao exterior pelo laboratório CTC - Centro de Testes COVID
Transversal - Sem medida de política associada	Transversal - Outras	080199 - OUTRAS	541 - TRANSFERÊNCIAS DE RP ENTRE ORGANISMOS	19 620,00	19 620,00		Comparticipação na testagem COVID na ULisboa
				790 503,95	790 503,95	0,00	

Lisboa, 22 de abril de 2022

O Conselho de Gestão da Faculdade de Ciências da Universidade de Lisboa

Luis Manuel Pinto da Rocha Afonso Carriço
Diretor

Jorge Augusto Mendes de Maia Alves
Subdiretor

Guida Maria Carvalheiro da Silva Prata
Administradora

Andreia Costa Lemos Pinto de Rezende
Coordenadora do Gabinete Jurídico

Paula Margarida de Azevedo Montenegro
Chefe de Divisão da Área Financeira

